CORTESIA

Tragédia na usina de Cubatão: 30 mortos

Tempo: Bom. Névoa sêca. Temperatura: Estável. Ventos: Variáveis, moderados. Máxima: 33,5 (Barra ... de C...). Mínima: 15,... (Taquara).
ANO XXXII N. 9.550

RIO DE JANEIRO, SÁBADO, 29 DE AGOSTO DE 1959

Diário Carioca

Fundador: J. E. de Macedo Soares

O Máximo de Jornal no Mínimo de Espaço

PREÇO — CR$ 3,00

PREÇO DO "DIARIO CARIOCA"

D. Federal e E. do Rio

DIAS ÚTEIS — Cr$ 3,00
Domingos — Cr$ 5,00

NÃO COGITOU O GOVÊRNO DE ESTADO DE SÍTIO: DIZ JUREMA

O 'problema' da bandeira

PARECE que os problemas realmente graves que temos de enfrentar neste país, e que cada dia se tornam mais complexos e de difícil solução, não impressionam tanto os nossos legisladores, como o supõe a maioria dos cidadãos. Assim é que de quando em quando surgem no Congresso idéias esquisitas, procurando levantar questões inúteis, como essa de modificar a bandeira nacional. Afinal o problema da bandeira não chegou a ser um problema, em que pese ao ilustre general que suscitou a matéria e que, na prefeitura da cidade, se distinguiu precisamente por seu espírito prático e dinâmico, nada afeito à especulação sôbre assuntos como êsse dos símbolos nacionais.

Felizmente, o sr. Barbosa Lima Sobrinho fulminou a questão com seu magnífico parecer, que não deixa brecha para a insinuação de novas arremetidas contra o pavilhão republicano, que numerosas gerações de brasileiros aprenderam a cultuar. Certa ou errada, é essa a nossa bandeira, a bandeira que há quase 70 anos vemos desfraldada como a imagem da pátria.

A TENTATIVA de retirar-se da bandeira a inscrição nela introduzida pelo Govêrno Provisório da República — já o demonstrou o eminente jornalista e homem público pernambucano, — é das mais infelizes. Quem é que se lembra da origem positivista de "Ordem e Progresso"? E que importância tem essa origem? O fato de provir de Augusto Comte não lhe tira, a êsse lema, sua significação, que é marcar a singularidade de nossa experiência política na América Latina, de um lado, e, de outro, resumir os anseios dos que puseram abaixo o velho regime para dar nova estrutura política ao país, mais consentânea com os novos tempos. A monarquia fôra a Ordem, no sentido do culto da tradição e da estabilidade institucional, do respeito à autoridade, da relativa paz interna de que gozamos enquanto nossos vizinhos se viam a braços com a caudilhagem. A República seria tudo isso e mais o Progresso, ou seja, instituições mais afinadas com a vocação democrática e com as necessidades de uma nação moderna.

Quando se criou o novo pavilhão, houve quem pensasse em copiar as listas e as estrêlas dos americanos, mas venceu a tradição quanto à forma do lábaro que viu nascer a nacionalidade e conduziu nossas tropas à guerra do Paraguai. Limitou-se o Govêrno Provisório a substituir o escudo imperial por uma esfera celeste. A idéia dessa esfera, com estrêlas astronômicamente dispostas e cortada por uma faixa com dizeres, todos reconhecem que não foi das melhores. Mas afinal essa bandeira errada, que segundo os caturras é feia e contém cincadas de astronomia, essa bandeira tem a sua história, a sua legenda, tendo presidido por sete decênios as alegrias e o luto da comunidade.

MUITO mais feio e mais errado que ela é o hino nacional, ou melhor, a letra de Osório Duque Estrada. E tôdas as tentativas para mudar essa letra não tiveram êxito, exatamente porque a gente venera o hino, a bandeira, o escudo do seu país por razões que a razão não precisa compreender, sem espírito crítico. Ama-se a tudo isso como se ama à pátria mesma, com suas belezas e feiuras, suas virtudes e seus defeitos.

DANTON JOBIM

Líder da oposição aplaude Brasília

UBERLANDIA, 28 (Especial para o DC) — O deputado Rondon Pacheco, líder em exercício da UDN, na Câmara dos Deputados e representante de seu partido na Comissão de Mudança da capital federal, falando ontem à imprensa afirmou que "a mudança da capital para Brasília não é apenas uma iniciativa feliz, mas uma obra necessária e indispensável".

— Trata-se — disse êle — de um sonho que nasceu com a Inconfidência Mineira e se transformou em realidade, porque ninguém mais duvida de que Brasília é, hoje, uma magnífica realidade e que funcionará como fôrça centrífuga para convocar as iniciativas de todos os quadrantes do país.

MUDANÇA A 21 DE ABRIL

O deputado Rondon Pacheco declarou ser favorável à mudança da capital na data de 21 de abril, pelo fato de entender que, sem o 21, não haveria o 7 de setembro, após o que frisou que "a mudança da capital deve ser feita com espírito de sacrifício, com espírito pioneiro, e nesse sentido, nós, como legisladores, cumprimos o nosso dever. E, tão logo seja instalado o Congresso Nacional em Brasília, lá estaremos em função do bem comum e em defesa do interêsse público".

ESTRADA BRASÍLIA-BELÉM

— A Estrada Brasília-Belém — continuou o deputado — como tôda rodovia tem um destino progressista e do maior alcance para a integração da economia nacional. Entendo que essa estrada, como tôdas as demais que estão sendo construídas para ligar Brasília aos Estados, constitui obra indispensável, e, por isso mesmo, precisamos realizar no Brasil um grande esfôrço, um esfôrço consciente, no sentido de dar

(Conclui na 11ª pág.)

VACINA NOVA

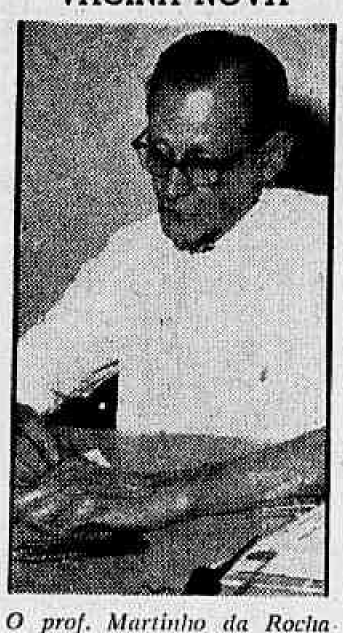

O prof. Martinho da Rocha quando falava ao DC sôbre a nova vacina contra a paralisia

Vacina Sabin imuniza mais tempo: paralisia

Em entrevista exclusiva que concedeu, ontem, ao DIARIO CARIOCA, o prof. José Martinho da Rocha, catedrático de Pediatria da Faculdade Nacional de Medicina e diretor do Instituto de Pediatria da Universidade do Brasil, afirmou que entre as vacinas contendo virus vivo atenuado (como as do dr. Sabin) e as contendo virus mortos (como as do dr. Salk) as diferenças a favor das primeiras são as seguintes: são tomadas por via oral, de uma só vez, garantem imunização mais prolongadas e são absolutamente inócuas.

Esta espécie de vacina de virus vivo atenuado contra a pólio foi aplicada pela primeira vez em 1952, pelo dr. Koprowsky, diretor do Instituto WISTAR, de Filadélfia, em cêrca de 200 enfêrmos mentais que estão imunizados, até hoje (após 7 anos). Há entretanto, em estudos nos Estados Unidos, as vacinas do dr. Sabin, de Cincinati e a do dr. Cox, de Nova Iorque: "Pode-se dizer que se equivalem e consistem em produto contendo 3 pólios-virus mais importantes, porém vivos e atenuados. É aplicado por via oral e tende-se a administrá-lo em uma só dose".

VIVOS MAS SEM AGRESSIVIDADE

Disse o prof. Martinho da Rocha que nêstes dois últimos anos ficou completamente afastado o receio de que os virus vivos atenuados voltassem a ser agressivos, graças a milhares de injeções aplicadas no cérebro de macacos, podendo-se mesmo afirmar que a vacina é absolutamente

(Conclui na 11ª pág.)

Examinam os líderes a conjuntura social

O sr. Abelardo Jurema, líder da maioria, desmentiu, ontem, categòricamente, que o govêrno estivesse cogitando de decretar o estado de sítio, e acentuou que a situação no país é de absoluta tranqüilidade, não justificando quaisquer receios.

Essas declarações foram feitas em virtude de versões que circulavam, no fim da tarde, a respeito da reunião de líderes, realizada às 18 horas no gabinete do ministro Armando Falcão, para estudo da conjuntura social resultante do encarecimento da vida.

INQUÉRITO SÔBRE CARESTIA

Durante a reunião, houve referências específicas à tentativa em que se empenham certos grupos parlamentares de instaurar um inquérito na Câmara para investigar as causas da carestia.

Falando depois do encontro, o sr. Abelardo Jurema informou que os líderes partidários se organizam a fim de apoiar a ação enérgica do govêrno no combate à carestia, ajudando-o eficazmente a enfrentar a emergência.

O líder da maioria considerou absurdos os rumores sôbre o estado de sítio, declarando que nenhum motivo existe para justificar qualquer providência semelhante por parte do Executivo.

FALA ALKMIM

O sr. José Maria Alkmim, em rápidas declarações à reportagem política, na Câmara, salientou a necessidade de os partidos se unirem num esfôrço comum destinado a reduzir a tensão social produzida pelos desajustes econômicos.

ASSINATURAS RETIRADAS

Das 80 assinaturas apostas ao requerimento pedindo a instauração de um inquérito parlamentar para investigar as causas do aumento do custo-de-vida, pelo menos dez já foram retiradas, alegando êstes signatários que não haviam atentado para os aspectos demagógicos da iniciativa.

O líder da maioria, deputado Abelardo Jurema, fêz durante o dia de ontem várias gestões junto aos seus liderados advertindo-os dos proble-

(Conclui na 11ª pág.)

DAG APRONTA MALAS

O sr. Dag Hammarskjold, de 51 anos, desde 1953 é Secretário Geral da ONU, tendo sido reeleito em 1958 para um novo período de cinco anos. Em 1955, a pedido da Assembléia Geral, negociou em Pequim a libertação dos militares sob o comando das Nações Unidas, que haviam caído prisioneiros da República Popular Chinesa. O sr. Hammarskjold (foto), que nasceu na Suécia, tenciona visitar o Brasil pela primeira vez, na primeira semana de setembro

UDN não precisa de vassoura: quer Juraci

Mediante cartazes dizendo "a UDN não precisa de vassouras, Juraci é limpo, ganhou intensidade, nas articulações políticas no dia de ontem, o movimento de setores udenistas favorável ao lançamento da candidatura do governador baiano à presidência da República, bem como ao adiamento da convenção udenista, que os janistas reivindicam para já.

— A candidatura Juraci é a que melhor consulta a delicadeza do momento político que estamos vivendo. Homem experiente, estadista na verdadeira acepção da palavra, sereno, enérgico, o governador da Bahia é a melhor solução, sobretudo porque é um nacionalista autêntico" — declarou aos jornalistas o deputado Saldanha Derzi, da UDN de Mato Grosso, Estado natal do sr. Jânio Quadros.

DATA DA CONVENÇÃO

Na presença do sr. Adail Barreto, um dos mais ativos coordenadores da candidatura Juraci Magalhães, o sr. Derzi, referindo-se à data da convenção do seu partido declarou:

— "Sôbre êsse assunto não há nada acertado, mas entendo, juntamente com os companheiros juracisistas, que não há nenhum inconveniente em que a Convenção da UDN fôsse realizada no próximo ano, já que outros partidos adiaram para 1960 as suas respectivas convenções. Inclusive o PSD".

O deputado matogrossense ressalvou que a sua posição não exprime nenhum propósito de desunir o seu partido.

— Sou favorável a Juraci, mas não sou contra Jânio. Apenas advogo uma candidatura partidária".

CAMPANHA DE CARTAZES

Precedida de avisos telefônicos à imprensa, uma campanha de cartazes pró-Juraci teve início ontem à noite, quando um piquete de udenistas se integrou à tarefa de colocá-los nas principais ruas do centro.

Dizeres dêsses cartazes, de confecção custosa: "A UDN

(Conclui na 11ª pág.)

SELEÇÃO DAS VEDETAS

De futebol elas não entendem muito: não sabem amarrar nem os cordões da chuteira, mas sabem atrair o público masculino, que tentou invadir, ontem à tarde, o campo do Olaria, sendo contido por 80 policiais. Na cancha, as vedetas, organizadas em dois times (um dêles tinha dez jogadoras), realizaram um chamado "aprontto tático-psicológico", para enfrentar as paulistas no Maracanã, segunda-feira. O time reserva venceu o titular por 1x0. A foto mostra a formação do esquadrão titular (Reportagem na última página)

Frondizi discute situação argentina

BUENOS AIRES, 28 (FP-UPI-DC) — A última reunião promovida pelo presidente Frondizi, para focalizar a situação política e econômica interna, foi menos concorrida que a anterior, pois apenas compareceram 31 chefes militares, dois ministros e três secretários das pastas militares.

Os debates tiveram caráter rigorosamente secreto, mas transpirou que entre os temas focalizados figuravam as atividades comunistas e a campanha subversiva que se diz ser dirigida, de cidade Trujillo, por Juan Peron.

ATENTADO

Uma bomba, que explodiu ontem num café da Avenida Mayo, no centro de Buenos Aires, fêz um morto e seis feridos em estado grave, entre os quais um rapaz de 16 anos, que teve amputadas as pernas.

Segundo inquérito da polícia, são autores do atentado o antigo deputado provincial peronista Benito Atilio Molla, atualmente um dos dirigentes do Sindicato dos Operários Metalúrgicos, e Teresa Araoz de Lamardrid, de 23 anos, militante comunista.

PERONISTA

Teresa Araoz foi prêsa no local do atentado. Molla, que fugiu, é ativamente procurado pela polícia, que logo depois fêz buscas no Sindicato dos Operários Metalúrgicos, que há três dias desencadeou uma greve geral de duração indeterminada. Esse sindicato, dirigido atualmente por peronistas, decretou essa greve para conseguir aumento de salários e como protesto contra o plano de reconstrução econômica do govêrno.

DEZ BOMBAS

Desde o começo da greve, no dia 25 passado, explodiram dez bombas nas localidades industriais dos subúrbios de Buenos Aires, causando apenas danos materiais. O atentado de ontem foi o mais sangrento da campanha terrorista desencadeada pelos dirigentes sindicalistas peronistas.

FREGUESES

Sabe-se agora que o casal de terroristas havia entrado no café na qualidade de fregueses. Ao que parece, o engenho era destinado a uma importante fábrica industrial cujos escritórios se encontram nas vizinhanças. Ao perceber que algo não corria bem com a bomba (num inofensivo embrulho), Molla convidou sua companheira, saíram do bar e logo depois a bomba explodia.

Lacerda hoje no Galeão

E está prevista para hoje, às 15.30 horas, no Aeropôrto do Galeão, a chegada dos deputados Carlos Lacerda e Aloísio Alves, procedentes de Lisboa.

Os dois emissários udenistas que foram ao encontro do sr. Jânio Quadros deverão seguir amanhã a Belo Horizonte onde os aguarda o deputado Magalhães Pinto. Em caso contrário, o presidente da UDN regressará ao Rio, na segunda-feira, para tomar conhecimento do relato dos dois próceres a respeito da missão que lhes foi confiada.

BALDEAÇÃO NA BAHIA

Contudo, ontem não se sabia ao certo se chegariam juntos ao Rio o líder da oposição e o secretário geral da UDN. Acreditava-se que um deles certamente o sr. Aloísio Alves interromperia a viagem em Salvador para ter ali um encontro preliminar com o sr. Juraci Magalhães, fazendo-se

(Conclue na 11ª pág.)

'Trolley' de operários cai de 360 metros de altura

SANTOS, 28 (Especial para o DC) — Trinta operários morreram, quatro ficaram gravemente feridos e dois apenas levemente, quando o "trolley" em que desciam, às 15,55 de hoje, no plano inclinado das Usinas da Light, em Cubatão, despencou de uma altura de 360 metros, ao arrebantar-se o "cunhete" do cabo, e arrastou na queda, pela encosta da Serra do Mar, seus passageiros, cujos corpos (quase todos) ficaram irreconhecíveis.

Bombeiros, médicos e autoridades rumaram imediatamente para o local da catástrofe, iniciando a retirada dos corpos, cujos braços, pernas e cabeças estavam espalhados numa grande extensão, e providenciando a remoção dos feridos para a Santa Casa de Santos, enquanto o prefeito de Cubatão decretava luto oficial por três dias.

CORPOS DESPEDAÇADOS NA QUEDA

Encerrado o seu trabalho na Usina de Cubatão, que fica a uma altitude de 860 metros, na Serra do Mar, 36 operários da Light dirigiram-se no "trolley" que há 34 anos servia de condução, na descida da encosta.

O condutor do "trolley" José Francisco Novais, de 21 anos, chamou-os à tomarem seus assentos. Haviam descido cêrca de 500 metros, quando o "troleiro" sentiu que forte impacto ocorrera na parte traseira do carro, onde o cabo é prêso ao "trolley" por uma peça denominada "cunhete". Num instante, o "trolley" soltou-se do cabo de aço e precipitou-se no abismo em descida vertiginosa, sôlto nos trilhos. O "troleiro" e um dos operários, José Ferreira dos Santos, imediatamente saltaram, caindo na encosta. Outros tentaram fazer o mesmo, mas, nesse meio tempo, o "trolley" saiu dos trilhos, arrastando-os na sua queda velocíssima nos contrafortes da Serra.

Segundo as testemunhas, ouviam-se gritos. Os corpos arrebentavam nas pedras mutilados. Vinte e nove operários tiveram morte instantânea.

PRIMEIROS SOCORROS

Os companheiros dos 36 operários, ao ver o desastre, do tôpo da serra, aguardando o regresso do trolei, saíram correndo pelos trilhos, em direção aos corpos de seus companheiros. Alguns dêles ainda vieram a sofrer ferimentos leves, caindo sôbre os trilhos. Chegando ao local do acidente, recolheram os feridos, colocando-os junto aos trilhos.

Em macas improvisadas, começaram a descer a serra, com muito sacrifício, levando os feridos para a parte baixa das Usinas, enquanto os cadáveres continuavam espalhados pela encosta.

A tragédia foi imediatamen-

(Conclui na 11ª pág.)

D. Sara janta com Salazar

LISBOA e FÁTIMA, 28 (UPI FP-ANI-DC) — O presidente Américo Tomás ofereceu, ontem, um banquete, no palácio de Queluz, à sra. Sara Kubitschek, espôsa do presidente do Brasil, sr. Juscelino Kubitschek, dêle tendo participado, entre outras personalidades, o primeiro ministro Oliveira Salazar, o sr. Teotônio Pereira, ministo da Presidência, e o encarregado dos negócios do Brasil sr. Lafaiete de Andrada.

Hoje, a sra. Kubitschek, acompanhada de suas filhas, srtas. Márcia e Maristela, o sr. Lafaiete de Andrada e de outras pessoas, visitou o Santuário de Nossa Senhora de Fátima, onde foi cumprimentada pelo Bispo de Leira, d. João Venâncio, que celebrou missa na capelinha das Aparições.

TERCEIRO DIA

A sra. Kubitschek e suas filhas Márcia e Maristela, iniciaram já tarde o seu terceiro dia em Portugal. É que, na noite anterior regressaram ao hotel de madrugada, depois de terem ouvido cantar o fado num retiro típico do Bairro Alto e de terem percorrido o bairro da Madragoa.

Acompanhadas pelo sr. Moacir Moura, secretário particular de d. Sara as jovens Márcia e Maristela se dirigiram para a piscina do Forte de São Julião da Braga, onde se banharam. Mais tarde, o sr. Norton de Matos, diretor dos Negócios Políticos do Ministério dos Estrangeiros, e sua espôsa, foram buscar d. Sara e suas filhas para uma visita à praia do Guincho O regresso foi ao fim da tarde, depois de as visitantes terem passado pela praia das Maçãs, Sintra e Praia Grande.

Rainha guiou carro para passeio de Ike

LONDRES e BALMORAL, 28 (UPI-FP-ANSA-DC) — Entre aclamações e música de gaita, a Rainha Elisabeth II e cem mil escoceses receberam, hoje, o presidente Eisenhower, em sua visita de um dia à família real, no castelo de Balmoral.

A rainha aguardou Eisenhower, juntamente com a princesa Margaret, no portão externo do castelo, e, mais tarde, dirigindo seu próprio automóvel, ao qual foi conduzida pelo braço que familiarmente lhe deu o general, levou-o para um passeio pelos terrenos do castelo, detendo-se no de Birkenhall, para cumprimentar a Rainha-Mãe.

EM MASSA NAS RUAS

O presidente Eisenhower de Londres a Aberdeen num avião transporte da RAF. Em Aberdeen, aguardava-o o príncipe Philip, que o acompanhou durante a tradicional recepção a cargo da Guarda de Honra e da Banda de Gaitas. Ambos seguiram juntos de automóvel, até Belmoral, a uns 90 km, e os habitantes das localidades situadas no trajeto compareceram em massa às ruas para aclamar o presidente dos Estados Unidos. A caravana de cinco automóveis foi detida algumas vêzes pelas aglomerações na estrada.

Entre uma localidade e outra

(Conclue na 11ª pág.)

NEHRU DENUNCIOU INVASÃO DOS COMUNISTAS NA ÍNDIA

Foram conquistados postos fronteiriços

WASHINGTON e NOVA DELHI, 28 (UPI-DC) — O premier Nehru declarou hoje ante o Parlamento que "tropas comunistas chinesas invadiram o território da Índia depois de um combate contra guardas fronteiriços indús, ocupando vários postos militares. Êste é um assunto grave".

Disse ainda que o embaixador da Índia em Pequim apresentou um enérgico protesto ao govêrno comunista chinês. Os chineses responderam que os indús atacaram os comunistas chineses e que êstes dispararam em defesa própria.

SITUAÇÃO TENSA

Os comunistas chineses admitiram que a situação é tensa nessa zona, situada justamente na zona do Tibete, perto das fronteiras de Butham e Sikkim, segundo Nehru.

O chefe do govêrno da Índia desmentiu os rumores da imprensa do país segundo os quais 1.000 soldados chineses haviam penetrado na Índia pelo Passo de Nathula e ocupado Nega. Nehru disse que os rumores nesse sentido carecem totalmente de valor.

CAMINHO DE GANGTOK

Nehru disse também que os chineses haviam construído um caminho de Gangtok, em Sikkim, a Yarkand, na província chinesa de Sinkiang, e que por tal caminho passava por um extremo do território de Ladakh, que a Índia reivindica.

Interrogado pelos deputados se os comunistas chineses têm o propósito de incorporar a seu território Kissim e Bhutam, Nehru disse: "Tivemos ocasionais informações a êsse respeito mas nunca pudemos comprovar a autenticidade das notícias".

Repetiu sua advertência de que a Índia é responsável pela segurança das fronteiras de Sikkim e Bahutam e que uma agressão contra êsses territórios será considerada agressão contra a Índia.

NÃO COMENTOU

Altas autoridades observaram, hoje, particularmente, que os chineses comunistas podem ter incorrido em gravíssimo erro ao atacarem as fronteiras da Índia e fazerem piorar a divergência entre os dois países.

O Departamento de Estado absteve-se de qualquer comentário oficial sôbre os últimos acontecimentos entre a China Comunista e a Índia, mas, em geral, as autoridades vêm as violações chinesas da fronteira indiana como ponto culminante da guerra fria na Ásia.

Consideram que essa atitude muito contribuirá para liquidar a simpatia do primeiro ministro indiano, sr. Jawaharlal Nehru, para com os comunistas chineses, de modo a transformar-se isso em vantagem importante para o Ocidente.

No Senado, os principais porta-vozes em política exterior consideram as agressões comunistas parte de um plano de Pequim para provocar dificuldades às vésperas das conversações Eisenhower-Kruchev.

O sr. Mike Mansfield, um dos principais senadores democratas, declarou que a invasão do território indiano "parece ser parte da conhecida tática comunista e encaixa-se no molde muitas vêzes empregado pelos vermelhos às vésperas de conferências em alto plano. E' outra indicação de seu processo de manter o Ocidente em posição instável".

OUTRA AGRESSÃO

O senador republicano Bourke Hokenlooper declarou: "Parece ser outro ato de agressão. E' típico dos comunistas provocar incidentes dêsse tipo quando se desenvolvem acontecimentos internacionais importantes".

Mansfield expressou a esperança de que as hostilidades na fronteira indiano induzam a Índia a sair de sua tradicional neutralidade e convençam a Índia e o Paquistão da necessidade de resolver suas diferenças em vista do perigo comum do comunismo chinês.

O passo dado pela China Comunista, no sentido de provocar dificuldades com a Índia no momento atual tem intrigado as altas autoridades. Em sua opinião, os vermelhos perderão prestígio e simpatia no resto da Ásia Sul-Oriental, inclusive na Birmânia e na Indonésia.

Batalha naval nas ilhas Quemoi

TAIPÉ, 28 (UPI-DC) — Navios de patrulha da China Nacionalista puseram em fuga quatro canhoneiras comunistas chinesas com as quais travaram combate perto das ilhas nacionalistas de Quemoi.

A informação, dada pelo Ministério da Defesa Nacionalista, diz que as embarcações nacionalistas atingiram uma das canhoneiras comunistas, que se incendiou enquanto fugia para a China Comunista, sob a proteção das baterias de costa vermelhas.

O comunicado não menciona as baixas ou danos sofridos pelas naves nacionalistas no rápido encontro aval.

Êste verificou-se pouco depois de os comunistas reiniciarem, ontem, o bombardeio das ilhas, depois da trégua mais longa no estreito de Formosa desde que os vermelhos começaram sua ofensiva de artilharia, no ano passado.

Dominicanos acusam irmão de F. Castro

LISBOA e NOVA IORQUE, 28 (ANSA-UPI-FP-DC) — Uma conspiração tendente a derrubar os governos da Colômbia, Guatemala, Nicarágua, Panamá e República Dominicana teria sido ordenada por Raul Castro, irmão do primeiro-ministro cubano, segundo uma revelação feita pelo chefe dos serviços informativos dominicanos, John Abbes.

Este acrescentou que a conspiração tinha o apoio da União Soviética e nomeou um agente soviético com o qual Raul Castro teria estado em contacto: Vadin Kutchergin.

FINANCIAMENTO RUSSO

Segundo Abbes o financiamento da conspiração teria sido assegurado mediante a transferência da Suiça à Havana de 25 milhões de dólares.

EM LISBOA

O ex-presidente cubano, general Fulgência Batista, partiria em 7 de setembro para Funchal (Ilha da Madeira), lugar que lhe foi marcado como residência pelo govêrno português, nos têrmos do exílio político que lhe concedeu. Viajaria o general no navio português "Pátria".

Ignora-se se sua espôsa e seu filho — que acabam de aqui chegar, depois de sete meses de separação do chefe da família — o acompanharão à Ilha da Madeira. Por outro lado, é certo que a senhora Batista não irá fixar residência em Funchal, devendo voltar para os Estados Unidos, onde seus filhos estão prosseguindo nos estudos.

A espôsa do ex-presidente Batista sra. Marta Emalina de Batista, já se acha alojada no elegante Hotel Ritz, de Lisboa.

A sra. Batista, que originalmente disse que viria por mar, por não gostar de viajar de avião, sorria ao descer do aparêlho e parecia sentir-se feliz. A viagem não lhe pareceu ter causado efeito algum.

Entre os que a receberam no aeroporto se achava Fulgêncio Batista, filho do primeiro matrimônio do ex-ditador de Cuba. Êste último aguardava a espôsa no Hotel Ritz.

BOMBA EXPLODIU NO CONGRESSO

GUATEMALA, 28 (UPI-DC) — Uma bomba de regular potência explodiu à noite passada perto do edifício do Congresso, precisamente quando na Câmara dos Deputados era interrogado o ministro do govêrno, Carlos Salazar Gatica, sôbre "as frequentes explosões de bombas nesta capital".

A Câmara convocou Salazar Gatica para responder porque as autoridades policiais, que dependem de seu Ministério, não conseguem controlar os terroristas, que em menos de um mês fizeram detonar 18 bombas em diversos pontos desta cidade.

Quando o ministro se dispunha a falar explodiu a 19a. bomba a 200 metros do Congresso.

Depois de serenado o alarme, o ministro disse que a polícia não conta com suficientes homens para vigiar a cidade e impedir o terrorismo, que, afirmou, não tem caráter de sabotagem senão psicológico.

Nenhuma das bombas causaram até agora vítimas, nem prejuízos materiais.

Soviéticos lançaram o seu foguete solar

WASHINGTON, 28 (UPI-DC) — Uma revista checoslovaca declara que a URSS lançou ao espaço seu primeiro foguete solar com a ajuda de um projetil cuja primeira etapa tinha uma fôrça equivalente a 600 toneladas.

Se se confirmar esta informação, isto ratificaria a afirmação do diretor da Direção de Aeronáutica e Espaço, sr. Keith Glennan, bem como de outras personalidades, de que a URSS leva grande vantagem sôbre os Estados Unidos no campo de potência dos foguetes.

FÔRÇA DO FOGUETE

Tal foguete de primeira etapa dos soviéticos teria 4 vêzes a fôrça gerada pela etapa principal do foguete que colocou um satélite norte-americano, cheio de instrumentos, em órbita em torno do Sol.

Também o foguete soviético seria duas vêzes mais potente que o «Atlas», o único projetil balístico intercontinental norte-americano que em breve será entregue às Fôrças Armadas norte-americanas.

O «..tlas» tem uma potência equivalente a 360 toneladas.

O artigo publicado pela revista checoslocava acaba de ser traduzido e distribuído pelo Departamento de Comércio.

SATÉLITE «MECHTA»

O satélite soviético «Mechta» foi lançado a 2 de janeiro por um foguete de 3 etapas que o situou a 3.385 quilômetros da Lua e em seguida a uma órbita de 15 meses em tôrno do Sol.

A etapa final do «Mechta», isto é, a que entrou em órbita, pesava 1.470 quilos, inclusive 360 quilos de equipamento científico e rádio.

O foguete solar norte-americano «Pioneiro IV» foi lançado a 3 de março com um foguete de etapas múltiplas, cuja etapa principal, um foguete «Júpiter» de alcance médio, gerava uma fôrça de 165 toneladas.

A etapa do «Pioneiro IV» que entrou em órbita pesava 6 quilos e se situou a 60 mil quilômetros da Lua.

Capitalistas temem os impostos e as greves

NOVA IORQUE, 28 (UPI-DC) — A crescente apreensão dos homens de negócios dos Estados Unidos ante alguns recentes acontecimentos da América Latina os induz a reduzir seus investimentos nêles, segundo afirma hoje no "The Wall Street Journal" o seu cronista Joseph Guilfoyle.

Entre os fatos que dois grandes industriais apontaram como causa dessa apreensão figuram "a aparente frieza de alguns países em relação aos capitalistas estrangeiros, uma tendência para o aumento dos impostos, as crescentes exigências operárias e o crescimento da influência comunista na região".

REDUÇAO EM CUBA

Diz ainda o jornalista que «talvez mais inquietante ainda sejam os acontecimentos de Cuba», com a recente redução pelo govêrno de Fidel Castro de mais de 30 por cento nas tarifas de serviços públicos de Havana e a reforma agrária, o que fará com que a região «talvez não volte a ser a mesma», além do perigo de que essa política seja imitada em outros países da América Latina, caso tenha êxito em Cuba.

Um dos entrevistados disse a Guilfoyle que «em conseqüência de um estudo que acaba de ser realizado, adotamos uma política de «lentidão» na América do Sul, o que é confirmado por um banqueiro ao dizer: «Não estamos adiantando dinheiro a norte-americanos para investimentos na América Latina. Além disso, sabemos que várias companhias estão adiando seus projetos ali, na expectativa de uma visão mais clara dos acontecimentos».

Observa o jornalista, contudo, que nem todos os homens de negócios são pessimistas: alguns dêles até se mostram entusiasmados, e aumentam seus investimentos, pois acreditam num bom futuro para a América do Sul. Outro declarou: «Em nossa opinião, os problemas que afligem a América do Sul são temporários, e, apesar das dificuldades, acreditamos que vale a pena lutar para manter nossa posição no mercado». Uma das principais razões dessa confiança é expressada por outro homem de negócios, que declarou: «Em que outro lugar do mundo se pode ganhar vinte e cinco por cento, e até mesmo mais, numa inversão de capital?»

O artigo menciona as crescentes exigências operárias, que ameaçam os lucros, segundo alguns homens de negócios. Diz ainda que, na Argentina, os metalúrgicos estão em greve, reclamando aumento de salários de 105 por cento, ao passo que as emprêsas oferecem menos de dez.

Um industrial de Buenos Aires disse ao jornalista que sua fábrica «permanece fechada a metade do tempo em virtude das greves». Outro, com negócios em Honduras, declarou: «Nossos gastos com mão-de-obra aumentaram entre um e dois milhões de dólares anuais, em conseqüência da nova lei de trabalho promulgada recentemente em Honduras».

Segundo um industrial norte-americano, na Colômbia, «os trabalhadores procuram induzir nos patrões o temor de demiti-los. Sòmente o custo da previsão social é igual aos salários. Mas isto não seria nada, se a produtividade aumentasse, o que, porém, não acontece».

A propósito da repatriação de capitais, diz o articulista: «A maioria das nações latino-americanas não têm restrições à remessa de capitais ou às remessas dos lucros. Em alguns países, porém, sobretudo no Brasil, Argentina, Chile e Bolívia, as divisas nacionais ganhas pelas emprêsas norte-americanas estão diminuindo de valor em comparação com o dólar».

CONTRÔLE DA BOMBA DE HIDROGÊNIO

LONDRES, 28 (ANSA-DC) — Um truste para a produção e contrôle da bomba de hidrogênio será constituído na Europa ocidental, segundo um acôrdo secreto entre a França e a Alemanha, assim afirma Aneurin Bevan, no semanário trabalhista "Tribune". Bevan, que é líder de esquerda do partido trabalhista, acrescenta que dessa maneira alguns países da Europa ocidental desejariam concorrer ao estabelecimento daquêle "deterrent" que a bomba de hidrogênio americana não poderia mais garantir sòzinha".

GREVE DOS METALÚRGICOS

NOVA IORQUE, 28 (UPI-DC) — A greve de 500 mil metalúrgicos norte-americanos ameaçava hoje transformar-se na mais longa e mais custosa paralização já ocorrida nos altos fornos siderúrgicos dos Estados Unidos. A greve se iniciou há 45 dias. As negociações sòmente se reiniciarão na próxima quarta-feira. Os principais dirigentes da indústria siderúrgica se reúnem hoje em privado para tomar conhecimento de um relatório sôbre a situação geral.

VIOLOU O ESPAÇO AÉREO DA ÁUSTRIA

VIENA, 28 (FP-DC) — Um avião Mig-15, da aviação tcheco-eslovaca penetrou ontem a 15 quilômetros do espaço aéreo austríaco, na região de Hainburg, tomando novamente o rumo da Bratislava. Esta é a quarta vez, em seis dias, que aparelhos tcheco-eslovacos violam a fronteira da Áustria, país neutro.

Daurat vai refazer o vôo de quatro etapas

PARIS, 28 (FP-DC) — Quarenta anos depois de ter aberto o primeiro trecho da prodigiosa linha França-América do Sul, Didier Daurat vai refazer, durante o mês de setembro próximo, o famoso itinerário e pronunciará conferências em Rabat, Casablanca, Saint Louis, Dakar, Natal, Recife, Rio de Janeiro, São Paulo, Santos, Montevidéu, Buenos Aires, Mendoza e Santiago do Chile.

Cada uma dessas cidades foi uma etapa marcada por inúmeras façanhas que vão, assim, reviver na amizade franco-sul-americana.

VOO PIONEIRO

Com efeito, a 1.º de setembro de 1919 foi que um "Breguet XIV" voava de Toulouse a Radat em 4 etapas. O biplano monomotor de 300 hp, saído dos "saldos" da guerra apenas terminada, transportava a correspondência entre as duas cidades e esboçava a famosa "linha" que devia ligar, a custa de fôrça de vontade e sacrifícios, a França à América do Sul.

Se a "panne", então frequente, era aceita com bom-humor nesse primeiro trecho, tornou-se dramática quando a linha se prolongou, a partir de 1925, até Dakar, saltando por cima das imensidades desérticas muitas vêzes percorridas pelas terríveis tribos mouras.

Voar em datas e horas certas com êsses aviões frágeis, não contendo senão um contador e um altímetro no seu painel de bordo, já era uma temeridade. Para dar confiança aos pilotos e permitir que se ajudassem em caso de "panne" no deserto, Daurat fazia os aviões partir de dois em dois.

Era uma nova fase da epopéia que começava, com os seus heróis e os seus mártires. E a mesma fé e a mesma tragédia iriam se tornar a encontrar no continente americano, onde a "linha" se prolongaria e acabaria por abraçar os Andes. Brasileiros, argentinos, chilenos, peruanos comungavam no mesmo entusiasmo, na mesma amizade pela França e numerosos pilotos sul-americanos uniram-se aos audaciosos franceses.

ÚLTIMA VITÓRIA

Uma última vitória foi obtida quando, a 12 e 13 de maio de 1930, Mermoz, Dabry e Gime conseguiram a travessia do Atlântico sul a bordo do hidroavião "Comte de Vaulx".

Seguiram-se depois o "Aro en Ciel" e também outros aviões e hidroaviões cada vez mais potentes, mais rápidos e mais seguros, uma modernização contínua do material de navegação e da infra-estrutura no solo.

Cento e vinte um homens pagaram com a sua vida essa obra gigantesca e seus túmulos ou seus monumentos que comemoram o seu heroísmo sulcam a "linha" que foi a sua razão de viver.

De Gaulle visita a Argélia

ARGEL, 28 (UPI-DC) — O presidente Charles de Gaulle, viajando por avião e helicóptero, percorre, hoje, o território argelino açoitado pela guerra, numa missão considerada importantíssima para o futuro da França e dêste território norte-africano.

Evitando as cidades grandes, o governante francês já fêz escalas em aldeias e postos militares, onde comeu e conversou com as tropas.

INTERROGATÓRIO

De Gaulle interrogou vários oficiais jovens e até sargentos. Não se informou que perguntas lhes fêz e que respostas lhe deram, nos círculos informados crêem que De Gaulle procura apurar se no caso de alguma iniciativa em favor da paz na Argélia contará com o apoio do Exército.

Nos últimos quatro anos e meio a Argélia tem estado moralmente dividida e ensanguentada fisicamente por violento movimento em prol da independência, preparado por elementos muçulmanos nacionalistas. Estes instalaram no Cairo um "govêrno provisório".

Numa reunião realizada 4a.-feira passada, em Paris, pelo gabinete, segundo transpirou, deram-se a De Gaulle amplos poderes para tomar as medidas que considerasse necessárias para o futuro da Argélia.

Fontes fidedignas informaram que a maioria do gabinete se inclinou para um novo "statu" para a Argélia, em virtude do qual seria dado a ela govêrno mais próprio. Atualmente, a Argélia é parte da França Metropolitana, mas não tem o mesmo "statu" que os departamentos.

Elementos direitistas da França e da Argélia desejam que essa zona norte-africana seja um verdadeiro departamento francês. Seu grito de guerra é "Integração".

Mas, segundo as mesmas fontes, só uma pequena fração do gabinete é partidária da intensificação da campanha militar para sufocar a rebelião e fazer da Argélia parte integrante da França Metropolitana.

Consultas sôbre a situação do Laos

LONDRES, 28 (UPI-DC) — O secretário de Estado norte-americano, sr. Christian Herter, e o chanceler Selwyn Lloyd, prepararam um plano sôbre a estrategia ocidental na situação política mundial.

O plano, elaborado para os governos dos Estados Unidos e Grã-Bretanha, inclui um estudo sôbre a nova crise no Laos.

REUNIAO EM LONDRES

Os dois chanceleres se reuniram no Ministério do Exterior uma hora antes do que se esperava.

Quando ambos os ministros se reuniram, revelou-se que o embaixador da URSS em Londres, sr. Jakob Malik, havia pedido uma entrevista ao sr. Lloyd, as 14 horas gmt.

Não se sabe qual é a razão de seu pedido.

Mas nos círculos diplomáticos se diz que o pedido pode estar relacionado com a crise do Laos.

Herter e Lloyd se reuniram no Ministério do Exterior e pela manhã e voltarão a reunir-se durante a tarde. As conversações entre os dois estadistas se realizam em momentos em que o presidente Eisenhower visita a rainha Elizabeth no castelo de Balmoral, na Escócia.

HERTER ASSISTIRA

Os dois chefes de Estado — Eisenhower e MacMillan — iniciarão amanhã à tarde uma serie de conferências na casa de campo do premier britânico, em Chequers. Herter e Lloyd participarão das conversações.

Os ministros do Exterior receberam ordens de preparar relatórios a seus chefes, cujas decisões podem dar forma à política anglo-norte-americana nos anos vindouros.

EXPLOSÕES ATÔMICAS

LONDRES, 28 (UPI-DC) — A União Soviética declarou hoje que não reiniciará as explosões atômicas experimentais, se as potências ocidentais suspenderem as suas. A notícia foi divulgada pela agência TASS, e transmitida pela rádio de Moscou. Os Estados Unidos e a Grã-Bretanha suspenderam suas explosões nucleares a 31 de outubro por um ano, enquanto se celebravam em Genebra as negociações sôbre o desarmamento.

PONTE SÔBRE O EUFRATES

DAMASCO, 28 (ANSA-DC) — Uma grande represa sôbre o Eufrates será construída na província síria da RAU com a ajuda e a colaboração técnica soviética. O relativo projeto — segundo anunciou o presidente do Conselho Executivo sírio, Nureddin Kahale — foi firmado com uma delegação de técnicos soviéticos atualmente na Síria. A represa assegurará a irrigação de 300.000 hectares. Outros contratos foram assinados com a mesma delegação para a busca de água no deserto e o aproveitamento das águas de alguns rios.

"Admiral" e "Tonelux" nos Jogos Pan-Americanos

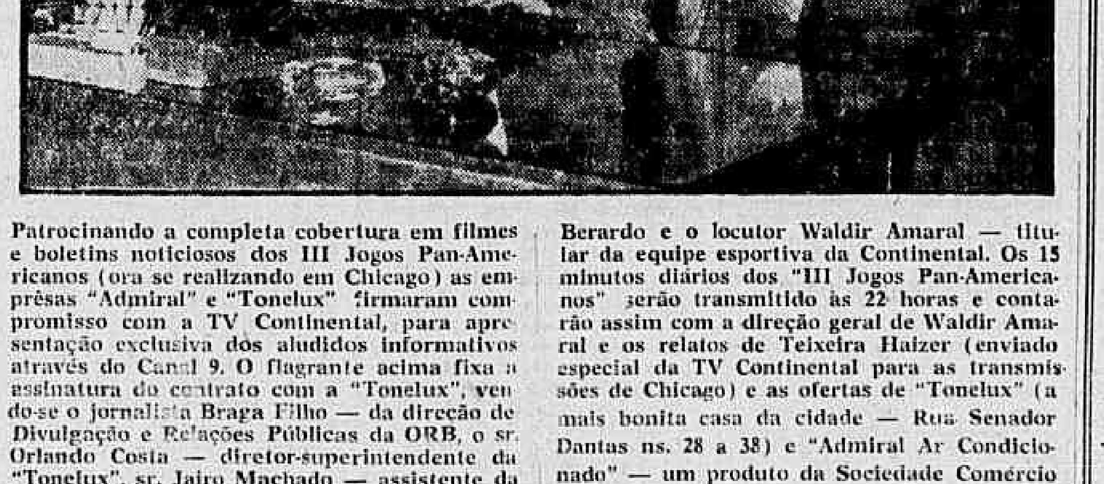

Patrocinando a completa cobertura em filmes e boletins noticiosos dos III Jogos Pan-Americanos (ora se realizando em Chicago) as emprêsas "Admiral" e "Tonelux" firmaram compromisso com a TV Continental, para apresentação exclusiva dos aludidos informativos através do Canal 9. O flagrante acima fixa a assinatura do contrato com a "Tonelux", vendo-se o jornalista Braga Filho — da direção de Divulgação e Relações Públicas da ORB, o sr. Orlando Costa — diretor-superintendente da "Tonelux", sr. Jairo Machado — assistente da Direção Comercial da Organização Rubens Berardo e o locutor Waldir Amaral — titular da equipe esportiva da Continental. Os 15 minutos diários dos "III Jogos Pan-Americanos" serão transmitidos às 22 horas e contarão assim com a direção geral de Waldir Amaral e o noticiário de Teixeira Haizer (enviado especial da TV Continental aos Jogos de Chicago) e os diretores da "Tonelux" (a mais bonita casa da cidade — Rua Senador Dantas ns. 28 a 38) e "Admiral Ar Condicionado" — um produto da Sociedade Comércio e Refrigeração "Springer" de Pôrto Alegre.

BANCO PROLAR
Juros de 3 a 7%
Aberto ininterruptamente até às 17 horas
RUA SETE, 99

VOCÊ QUE PRETENDE COMPRAR APARTAMENTO!
Brevemente o DIARIO CARIOCA terá uma novidade para você!
AGUARDE!

PRODUTOS DE VALOR DA FLORA MEDICINAL
JURUPITAN
Combate as cólicas e as congestões do fígado, os cálculos hepáticos e a icterícia
CHÁ MINEIRO
Indicado contra reumatismo, gotoso e artritismo, moléstias da pele e por ser muito diurético nas doenças dos rins
DIRAJAIA
Expectorante indicado nas bronquites e nas tosses bem mais rebeldes que sejam
Vendem-se em tôdas as farmácias e drogarias. Peça grátis nosso útil Catálogo Científico
J. Monteiro da Silva & CIA.
Telefone: 43-2726
195 — 7 Setembro — 195
RIO DE JANEIRO

HENNÉ-LÉNE
TINGE E ALIZA
AMÉRICO: 25-2837

LICEU IMPÉRIO
ENSINA-SE CORTE E COSTURA
CONFECCAO DE CINTOS PLISSADOS
ACEITAM-SE ENCOMENDAS DE MOLDES
Largo de São Francisco, 26 - 12.º and. Grupo 1220
Ed. Patriarca — Tel. 43-4284
das 15 às 17 horas

CAPIXABA
A ETIQUETA DA CAMISA PERFEITA
FABRICA E VENDAS ATACADO:
Prça Municipal, 350 1.º-2.º-3.º ands Ed Scarton
COLATINA — Esp. Santo

RAIOS X Dr. Victor Côrtes
Exames radiológicos em residências
TOMOGRAFIAS
Diàriamente das 8 às 11 e das 14 às 17 horas
RUA ARAÚJO PÔRTO ALEGRE, 70
9.º andar — Tel.: 22-5330

NERVOSOS
o prof. MAURICIO DE MEDEIROS tendo retomado sua clínica às 2as., 4as. e 6as. de 9 ao meio-dia, mudou seu consultório para a Rua da Quitanda 3 — salas 811 e 812. — Tel. Telefonando tôdas as manhãs para 22-5941.

GRANDE HOTEL ESTORIL
LIDERANDO OS HO...
VITÓRIA — E. E. SANTO
O maior, o mais luxuoso e o mais moderno Hotel do Estado
End. tel.: — ESTORIL — Tel.: * 2217

SINDICATO DO COMÉRCIO ATACADISTA DE ALGODÃO E OUTRAS FIBRAS VEGETAIS DO RIO DE JANEIRO

EDITAL

De acôrdo com o que determina o art. 6 letra «b» da Portaria do sr. ministro do Trabalho, Indústria e Comércio n.º 146, de 18 de outubro de 1957, publicada no «Diário Oficial» Seção I, de 23 do mesmo mês, comunico aos srs. associados, autoridades sindicais e demais interessados, terem sido registradas na Secretaria dêste órgão sindical, as chapas abaixo para eleição da Diretoria, Conselho Fiscal, delegados do Sindicato junto à Federação do Comércio Atacadista do Rio de Janeiro e respectivos suplentes, cujos integrantes são:

DIRETORIA
Manoel Moraes Barros Neto
José Neves Netto
Waldis Lyra

SUPLENTES
João Baptista Nunes Ferreira
Marcos Fernandes Gurjão
Nélson Hannequim Dantas

MEMBROS DO CONSELHO FISCAL
João de Souza Vasconcellos
Miguel Almeida
Diogo Cabral de Mello

SUPLENTES
Adalberto Marques de Azevedo
Arylton Lizardo Camillo
Armando Mathias da Costa Barros Filho

DELEGADOS PERANTE A FEDERAÇAO DO COMERCIO ATACADISTA DO RIO DE JANEIRO
João Baptista Nunes Ferreira
José Neves Netto
Waldis Lyra

SUPLENTES
Atila Fernandino Costa
Aguinaldo Rodrigues da Silva
Adalberto Marques de Azevedo

Outrossim, aviso que está aberto o prazo de 3 (três) dias a contar da publicação dêste aviso, para impugnação, por quem de direito, dos candidatos constantes da chapa supra, tudo de acôrdo com a Portaria citada.

Rio de Janeiro, 28 de agôsto de 1959.

JOAO BAPTISTA NUNES FERREIRA
Presidente

P. Alegre: PTB e PRP mantêm a coligação

PÔRTO ALEGRE, 27 (Da sucursal do DC) — Na Convenção Municipal do Partido de Representação Popular, realizada, ontem, nesta capital, ficou deliberado o apoio aos candidatos do PTB, nas próximas eleições municipais, mantendo-se assim a coligação entre os dois partidos.

Os trabalhos foram presididos pelo eng. Mário Maestri, em virtude do senador Guido Mondin não ter podido chegar ontem à esta capital, o que aconteceria possivelmente hoje.

A COMUNICAÇÃO

Hoje, pela manhã, uma comissão, constituída de dirigentes do PRP deverá avistar-se com a Executiva Municipal do PTB, a fim de comunicar os resultados da convenção. Os populistas darão assim o seu apoio aos nomes indicados pelos trabalhistas para concorrer à sucessão municipal, srs. Wilson Vargas, para prefeito, e Efrain Pinheiro Cabral, para vice, os quais serão submetidos à convenção petebista, dia 1.º de setembro próximo.

VOTO DE CONFIANÇA

Ficou decidido na convenção perrepista um voto de confiança pelas atitudes tomadas pelo diretório municipal que ontem terminou seu mandato, atitudes que, em alguns momentos, durante o ano em curso, provocaram certos mal-entendidos entre os vereadores pôrto-alegrenses. Com referência à nominata de candidatos à vereança, a convenção decidiu homologar apenas 21 nomes, ficando o diretório municipal do partido incumbido de escolher mais sete candidatos.

UDENISTA APOIA BRIZOLA

PÔRTO ALEGRE, 28 (Da Sucursal do DC) — O vereador udenista Domingos Paganelli apresentou uma sugestão ao governador Leonel Brizola, no sentido de incrementar a produção agrícola do Estado, sugerindo a modalidade de distribuição de prêmios aos agricultores sob o critério de volume de produção.

Justificando a apresentação de sua indicação, o vereador udenista referiu-se ao dinamismo do governador Leonel Brizola, ressaltando a sua atuação nos setores de energia elétrica, ampliação do crédito bancário e no trabalho da secretaria da Fazenda.

PRÊMIOS AOS AGRICULTORES

A indicação feita pelo sr. Domingos Paganelli prevê a distribuição de prêmios aos agricultores, conforme o volume da produção que apresentarem em suas safras, salientando que o agricultor gaúcho tem vivido completamente desamparado, citando como exemplo o caso do Banco do Rio Grande do Sul, que foi fundado especificamente com a finalidade de conceder «crédito rural e agrícola» o que foi desvirtuado, em suas finalidades, mas que está merecendo do govêrno Brizola a máxima atenção.

FALTA DE PRODUTOS AGRÍCOLAS

Quando fazia a justificação de sua indicação, o vereador Domingos Paganelli declarou: «Nós, filhos do Rio Grande, não nos conformamos com a falta que se está fazendo sentir, em ritmo sempre crescente, do feijão, da batata, da carne e de tantos outros produtos».

Finalizando sua intervenção, disse o vereador Paganelli, ao referir-se às palestras radiofônicas do governador Leonel Brizola: «em suas palestras semanais, tão úteis e proveitosas à coletividade gaúcha, tem externado a sua mágoa, a sua tristeza, pelo abandono em que se encontra o homem do campo». Finalizando sua intervenção, disse da sua satisfação por poder fazer aquela indicação, certo de que o governador Leonel Brizola, que tanto tem se interessado pelos problemas rurais, irá estudar a iniciativa, que o vereador udenista denominou «Batalha da Produção».

ALAGOAS: Abraão é mesmo candidato

O sr. Abraão Moura, atualmente deputado federal, terá a sua candidatura lançada ao govêrno de Alagoas, oficialmente, no dia 1.º de setembro vindouro, quando o seu partido, o PSP, atendendo à convocação do governador Muniz Falcão, estará reunido especialmente para êsse fim.

Nesse sentido o parlamentar alagoano recebeu ontem comunicação telegráfica do sr. Muniz Falcão, segundo a qual, na mesma oportunidade, será oficializada também a escolha do seu companheiro de chapa, sr. Luís Duarte.

Falham ainda tomar posição para o pleito sucessório alagoano os seguintes partidos: UDN, PTB e PSB que, segundo os seus líderes, deverão concorrer com candidatos próprios, não faltando, para isso, os pretendentes.

Assim é que, no PSB, o sr. Aurélio Viana continua insistindo na sua candidatura; no PTB, o sr. Ari Pitombo, idem, e a UDN, o problema reside em escolher entre os srs. Rui Palmeira, Arnon de Melo, Segismundo Andrade e Freitas Cavalcanti.

Oito dias em férias com a lancha do S. S.

CÂMARA dos Vereadores

O Chefe do Serviço de Salvamento da Prefeitura, sr. Dorval Viana, há oito dias está em férias, utilisando uma lancha da repartição para passeios marítimos na Ilha Grande, declarou da tribuna o sr. Paulo Areal, acrescentando que as outras estão sofrendo grandes danos da ação do tempo por se encontrarem na enseada de Botafogo, despejadas que foram da garagem do Iate Clube, onde eram recolhidas.

A Comissão de Justiça aprovou parecer do sr. Arnaldo Nogueira, favorável ao projeto do sr. José Romero, proibindo a projeção de publicidade comercial ou política nos cinemas, cominando multas de 5 a 20 mil cruzeiros e suspensão por trinta dias da licença de funcionamento dos estabelecimentos infratores.

CONTRA A FUSAO

O sr. Arnaldo Nogueira falou sôbre a fusão do Distrito Federal com o Estado do Rio. Disse que assim manifestava seu pensamento por achar que a população seria sacrificada com a anexação do Distrito Federal àquele Estado, já que não poderá contar com os recursos orçamentários atuais para a realização de obras públicas.

ATERRO DA GLÓRIA

O sr. Antônio Dias Lopes declarou que os danos sofridos pelo enrocamento das obras da SURSAN no Flamengo foram reduzidos. Disse que não se pode culpar os técnicos municipais por isso, visto que os fenômenos que os provocaram acontecem em tôda parte do mundo e sempre surgem imprevistamente.

LOUVOR AO CHEFE DE POLÍCIA

Foi aprovado voto de louvor, requerido pelo sr. Nilo Romero, ao chefe de Polícia, pelo envio de um ofício reconhecendo as imunidades dos vereadores cariocas.

OUTROS ASSUNTOS

O sr. Paulo Areal apresentou indicação para inclusão no Orçamento da verba de 700 mil cruzeiros para auxílio à Instituição Social Olímpia Belém. O sr. José Romero pediu a inclusão no Orçamento da verba de 200 mil cruzeiros para auxílio à União Beneficente dos Guarda-Civis. O sr. Domingos d'Angelo pediu a colocação de um guarda de trânsito na avenida 28 de Setembro, em caráter permanente, em vistas dos constantes acidentes ali ocorridos.

APOSENTADORIA AOS 30 ANOS

A Comissão de Justiça deu parecer favorável ao projeto do sr. Sâmi Jorge, concedendo aposentadoria integral, aos 30 anos de serviços, aos funcionários da Prefeitura, Montepio e Tribunal de Contas, que não tenham faltas.

LICENÇA RECUSADA

Obedecendo a orientação que vem sendo observada êste ano, o plenário rejeitou o requerimento de licença para tratamento de saúde do sr. Cezário de Melo, do PSB. A votação foi de 22 a 4.

NOVA AVENIDA NA TIJUCA

O sr. Isaac Izecksohn apresentou projeto de lei, mandando incluir no plano de obras da SURSAN a construção de uma nova avenida radial entre a Tijuca e o centro da cidade, aproveitando enquanto possível a encosta norte da Serra da Carioca, passando em tunel ou corte por trás do morro do Turano.

AVISO

A Companhia de Eletricidade do Amapá — CEA, vem lembrar às Firmas interessadas, que em época oportuna adquiriram Cartas-Convite para o fornecimento de todo Equipamento Mecânico Hidráulico e Elétrico e Construção das Obras Civis da USINA HIDRELETRICA "COARACY NUNES", que o recebimento das propostas será impreterìvelmente, dia 31 do corrente às 9 horas da manhã, nos Escritórios de Representação da CEA no Rio de Janeiro, sito à Av. Nilo Peçanha, 155 — 9.º andar — salas 908|11.

Dentista mineiro em N. Y.

Levando mensagem do presidente da República sr. Juscelino Kubitschek, de congratulações à American Dental Association pelo transcurso do centenário de sua fundação seguirá para os Estados Unidos amanhã, dia 30 o prof. Rubens Guzella, diretor da Faculdade de Odontologia de Diamantina.

O prof. Guzella representará o Brasil no 100º Congresso daquela entidade e no 47º Congresso Internacional de Odontologia, patrocinado pela Federação Dentária Internacional. Ambos serão realizados na cidade de Nova Iorque, de 11 a 20 de setembro próximo.

A MENSAGEM

É a seguinte, na íntegra, a mensagem do presidente da República:

"No momento em que delegados de diversas nações se reunem para festejar o centenário da American Dental Association, é com sincera satisfação que, por intermédio do diretor da Faculdade de Odontologia de Diamantina, envio minhas congratulações a essa prestigiosa entidade, pelo decurso de um século de fecundo trabalho em pról do progresso da Odontologia. "Tanto é mais significativa a extraordinária contribuição que a American Dental Association deu ao desenvolvimento dêsse ramo da ciência, quando se considera que foi nessa grande Nação, nas últimas décadas, que se abriu uma nova época para os estudos e para a técnica odontológica".

"Apraz-me, pois, formular votos para que possa essa admirável instituição prosseguir na sua ação benemérita, que se irradia por tôdas as Nações cultas do mundo".

ESPECIALIZAÇÃO

A fim de fazer um curso de Odontologia Sanitária na Escola de Saúde Pública da Universidade de Michigan, o qual se prolongará por 12 meses, seguiu no dia 25 último para aquela cidade, o prof. Valter José de Carvalho.

MINEIROS VISITAM LOTT

O ministro da Guerra, marechal Lott, recebeu ontem, em seu gabinete, a visita de uma comissão de delegados de diretórios pessedistas do Sudoeste de Minas, apresentada pelos deputados Bento Gonçalves e Uriel Alvim. Na foto, um aspeto da reunião

Novamente adiada a emenda parlamentar

Plenário da CÂMARA

Como sempre acontece tôdas as sextas-feiras, a sessão de ontem da Câmara foi realizada com o plenário pràticamente vazio, embora a portaria houvesse informado à Mesa a presença de 197 deputados.

Iniciada a Ordem do Dia, foi retirado da pauta por 48 horas, o projeto que dispõe sôbre a reavaliação do ativo das emprêsas de energia elétrica, passando-se à discussão da emenda constitucional que institui o regime parlamentarista no Brasil.

TRANSCRITO DISCURSO DE LOTT

O sr. Mário Tamborindgni PSD-Est. do Rio) solicitou a transcrição nos anais do discurso proferido pelo marechal Lott, ministro da Guerra, quando das comemorações do Dia do Soldado.

Discutindo a emenda parlamentarista, ocuparam a tribuna os srs. Humberto Lucena (PSD-Paraíba) e Tenório Cavalcanti (UDN-Est. do Rio), ambos favoráveis à emenda.

GRANDE EXPEDIENTE

O primeiro orador do grande expediente foi o sr. Corrêa da Costa (UDN-Mato Grosso), discorrendo contra as notas reversais do Acôrdo de Roboré.

O segundo orador dessa parte do expediente foi o sr. Medeiros Neto (PSD-Alagoas), ressaltando a obra realizada pelo Abrigo do Cristo Redentor, uma iniciativa particular, de assistência social, que supera, nesse particular, qualquer congênere estatal.

SÚMULA DA SESSÃO

Os seguintes deputados apresentaram projetos:

Temperani Pereira (PTB do Rio G. do Sul), determinando aos institutos de previdência social a liquidação, no prazo de 60 dias, a partir da apresentação dos documentos exigidos, dos pecúlios e seguros facultativos ou obrigatórios deixados por morte dos seus segurados;

Fernando Ferrari (PTB-RGS), incorporando o abono provisório de que trata a lei 3.531, de 1959, aos vencimentos dos servidores civis e militares do Poder Executivo e dos Territórios, para todos os efeitos;

Breno da Silveira (PSB-DF), concedendo anistia a todos os civis e militares que estiveram envolvidos, sem culpabilidade comprovada, em movimentos revolucionários a partir de 1930.

O sr. Sérgio Magalhães (PTB-DF) encaminhou requerimento de informações ao ministro da Fazenda, indagando quais os dados do Balanço de Pagamentos considerados oficiais, no período de 1947 a 1958, no que se refere a capitais oficiais, amortização de empréstimos e financiamentos oficiais; superavit do balanço e financiamento oficial compensatório.

Entre outros ocuparam a tribuna, no pequeno expediente, os senhores:

Munhoz da Rocha (PR-Paraná) comentando o aumento do custo-de-vida e assinalando que a causa da crise está na falta de amparo às fontes produtoras;

Regis Pacheco (PSD-Bahia) encaminhando projeto que declara de utilidade pública a Escola Baiana de Desenvolvimento da Medicina e fixa uma subvenção federal para aquela sociedade;

Seixas Dória (UDN-Sergipe), encaminhando projeto de sua autoria, que dispõe sôbre a promoção dos oficiais da reserva não remunerada (R-2), ex-integrante da Fôrça Expedicionária Brasileira, que não optaram pela permanência no serviço ativo do Exército.

Eraldo vai depor no inquérito do SESC

O depoimento do sr. Eraldo Lemos, ex-presidente do IAPC, que deveria ser prestado ontem perante a Comissão Parlamentar de Inquérito sôbre o SESC e o SENAC, ficou adiado para a próxima semana, em virtude do não comparecimento à reunião do relator Clóvis Mota.

Deverá o sr. Eraldo Lemos dar explicações a respeito dos adiantamentos feitos pelo IAPC aos srs. Milton de Sousa, quando presidente do SESC do Distrito Federal, e Luís Roberto Vidigal, quando à frente da administração do SESC e do SENAC regionais de São Paulo.

DECISÕES TOMADAS

Durante a reunião de ontem, presidida pelo deputado Ferro Costa, na ausência do sr. Osmar Cunha, foram tomadas as seguintes providências, tendo em vista o andamento das diligências em curso: 1.º — requisição dos processos de adiantamento do IAPC, ao SESC e ao SENAC, que vão a mais de 300 milhões de cruzeiros; 2.º — requisição do relatório do liquidante do Banco Paulista S. A., de propriedade do sr. Roberto Vidigal; 3.º — Designação dos srs. Aroldo Lana e Paulo Afonso para examinar as irregularidades nos processos de reconhecimento de sindicatos; 4.º — requisição das prestações de contas, analíticas, de aplicação pela Confederação Nacional do Comércio das contribuições orçamentárias feitas àquele organismo pelo SESC e pelo SENAC, de 1953 a 1959.

NOVA VIAGEM

A CPI vai, novamente, deslocar-se para fora do Distrito Federal, a fim de realizar diligências no Rio Grande do Sul e no Paraná, em tôrno de denúncias que lhe chegaram, de irregularidades nas administrações do SESC e do SENAC daqueles dois Estados.

MINISTRO VAI DEPOR

No final da noite, informava-se que o deputado Osmar Cunha convidou o ministro Fernando Nóbrega para depor na Comissão Parlamentar de Inquérito sôbre o SESC e SENAC, deixando ao titular da Pasta do Trabalho a fixação da data.

O ministro Fernando Nóbrega, após entendimentos com o presidente da Comissão Parlamentar, acertou a sua presença perante aquela Comissão na próxima têrça-feira.

Caxias terá Ginásio

Assembléia Fluminense

O deputado Valdir Medeiros apresentou, ontem, projeto de lei autorizando o govêrno a construir um Ginásio Estadual no município de Duque de Caxias.

A proposição esclarece que, enquanto não for construido o prédio próprio, o Ginásio funcionará no atual Grupo Escolar Duque de Caxias. O Ginásio será construido nos moldes dos que já existem em outros municípios.

DIVERSOS

Não houve «quorum» na ordem do dia, sendo adiada a votação de tôda a matéria constante da pauta. Falaram, nas pequenas comunicações: o sr. Simão Mansur, para protestar contra a indicação do novo delegado do IAA em Campos, feita pelo PSD; o sr. Dail de Almeida, para lamentar que o Estado do Rio tivesse uma redução de 12% no que se refere às dotações federais para 1960, relativamente ao ano em curso; o sr. Luís Brás, que justificou um requerimento de pesar pelo falecimento do sr. José Fernandes Camacho, importante negociante em Pádua; o sr. José Maria Ribeiro, que pleiteou que o govêrno do Estado auxilie a Prefeitura de Niterói na conclusão das obras do túnel do Saco de São Francisco; e o sr. Hamilton Xavier, para justificar uma moção de congratulações com o governador Roberto Silveira, pela maneira enérgica como agiu no dia anterior, impedindo depredações em Niterói, «em lugar de permanecer omisso, como fêz no dia 22 de maio último».

CONCEPÇÃO DO PODER

O professor Georges Burdeau, da Faculdade de Direito da Universidade de Paris, pronunciará na Faculdade Nacional de Direito (Rua Moncorvo Filho, 8), nos dias 2 e 4 de setembro próximo, duas conferências sôbre os temas: "A Orientação da Ciência Política Francêsa Contemporânea e a Orientação de seu Ensino" e "A Concepção Francêsa do Poder". As palestras serão realizadas às 21 horas, no salão nobre da Faculdade.

GREVE NO PÔRTO DE FLORIANÓPOLIS

Face às notícias de que os arrumadores do pôrto de Florianópolis estão ameaçando deflagrar greve, o ministro Fernando Nóbrega telegrafou, ontem, ao delegado Regional do Trabalho do Estado de Santa Catarina pedindo informações a respeito.

VOLTA REDONDA

A Liga de Comércio do Rio de Janeiro, em sua última reunião, votou uma moção de solidariedade ao general Edmundo de Macedo Soares e Silva, presidente da Companhia Siderúrgica Nacional, aprovada pela unanimidade dos diretores daquela entidade. Essa manifestação de apoio à administração do presidente da CSN foi-lhe comunicada em ofício assinado pelo presidente da LORJ, sr. Artur Martins Sampaio. Foi também dirigido ao presidente da República um apêlo especial no sentido da permanência do general Macedo Soares à frente dos destinos de Volta Redonda.

Itamarati alargará sua ação: Alencar

O embaixador Fernando Ramos de Alencar, assumindo ontem o cargo de secretário-geral do Ministério das Relações Exteriores, defendeu a necessidade de "alargar e robustecer a esfera de ação do Itaramati, pois são cada vez maiores e mais complexos os interêsses que somos chamados a defender fora das nossas fronteiras."

Dando posse ao novo secretário-geral, o chanceler Horácio Láfer frisou que o sr. Fernando Ramos de Alencar tem dado "exemplo admirável de cumprimento do dever", em todos os postos que ocupou, em seus 21 anos de carreira diplomática. Na mesma solenidade, empossou-se o conselheiro Azeredo da Silva nas funções de diretor do Departamento de Administração.

POLÍTICA ECONÔMICA

No discurso de posse, afirmou o embaixador Alencar que "o desenvolvimento econômico é a pedra de toque de nossa política, ou melhor, é a nossa política".

Entre os exemplos da atuação do Itamarati no setor de política econômica, citou a Operação Pan-Americana (que é "cem por cento ação diplomática"), os Acôrdos de Roboré, o estabelecimento de uma zona de comércio livre na América Latina e o Acôrdo Mundial do Café".

REFORMA

"Um Itamarati atuante e prestigiado —acha o secretário geral — será um fator decisivo para o progresso do Brasil".

E referindo-se à reforma da Casa de Rio Branco, asseverou: "Daí a ânsia como aguardamos a aprovação, pelo Congresso, do projeto de lei que dá nova estrutura e nva dimensão aos serviços diplomáticos".

A SOLENIDADE

A cerimônia de posse realizou-se, às 12,30 horas, no gabinete do ministro Horácio Láfer, com a presença do prefeito Sá Freire Alvim, de senadores, deputados, embaixadores e figuras do corpo diplomático.

Vereadores transcrevem reportagem

Por iniciativa do vereador Paulo Areal, o plenário da Câmara Municipal aprovou, ontem, por unanimidade de votos, a transcrição nos Anais da reportagem que o DIARIO CARIOCA publicou, sob o título "Campeã de fantasias funda teatro e edita", relatando o trabalho da sra. Madalena Santos para difusão do teatro brasileiro.

Requerendo a transcrição, o sr. Paulo Areal declarou que, através da reportagem dêste jornal, o povo carioca tomou conhecimento do trabalho daquela senhora, e seu espôso, em companhia de um grupo de jovens artistas, para uma maior divulgação da arte cênica do país.

O pedido de transcrição foi feito pelo sr. Paulo Areal em seu nome pessoal, no nome do seu partido, a UDN, e no nome do Partido Libertador, atendendo a uma solicitação do vereador Cristiano Lacorte.

Jânio escreve a Pila

O deputado Raul Pila, presidente do Partido Libertador, divulgou ontem o teor da carta recebida do sr. Jânio Quadros, em resposta à comunicação que lhe fez a proposito da escolha do seu nome como candidato do PL às próximas eleições presidenciais.

Agadecendo a comunicação, o candidato se mostrou favorável a reforma agrária "como a unica solução que diviso para a fixação do homem à terra, para o aumento da produção e da produtividade, e para a justiça democrática, e social".

A CARTA

A carta, remetida de Vigo (Espanha), com data de 20 do corrente, é a seguinte:

«Sòmente hoje — à primeira oportunidade — respondo ao ofício de V. Exa., que me comunica a adoção de meu nome pelos «libertadores». Mostrei as palavras recebidas à minha espôsa e filha, orgulhoso de sua elevação ética, e do seu alto significado patriótico e moral. Afirmei-lhes que ganhar as futuras eleições é importante; mas, mais importante, ainda, é receber documento com aquela inteireza e aquêle teor, dignificantes. Procurarei honrar essa confiança.

«Coincidentemente, quero declarar-me, outra vez, favorável à reforma agrária, prudente e justa, como a única solução que diviso para a fixação do homem à terra, para o aumento da produção e da produtividade, e para a justiça democrática e social. Se guindado à presidência, mercê de Deus, haverei de efetivá-la ao longo da vontade popular, expressa pelo Parlamento.

«Antecipando o prazer de apertar as mãos impolutas de V. Exa., solicito que apresente meus respeitos aos companheiros do partido, e receba a segurança da minha admiração e da minha amizade».

Café: safra menor pede prazo maior

Estêve ontem com o presidente da República uma comissão de cafeeicultores do norte do Paraná que veio ao Rio pleitear prorrogação de prazo para solucionar débitos decorrentes de financiamento obtido quando das últimas geadas, uma vez que uma provável redução da safra vindoura não permitirá o saldo na época determinada.

O sr. Renato da Costa Lima, presidente do Instituto Brasileiro do Café, que acompanhava a citada comissão, foi felicitado pelo sr. Juscelino Kubitschek, após a audiência aos cafeicultores, pelo êxito que vêm alcançando as exportações de café nos últimos meses.

COMPOSIÇÃO DE DÍVIDAS

Os ruralistas paranaense foram ao chefe da Nação solicitar o empanho do sr. Juscelino Kubitschek em favor de pretensão dos cafeicultores daquela região, que sofreram os impactos das geadas de 1953 e 1955, no sentido de lhes ser concedido maior prazo para pagamento dos seus débitos, oriundos dos financiamentos para recuperação das lavouras atingidas por aquêles fenômenos climáticos.

O sr. Renato Celidônio, presidente da Associação Rural de Maringá, esclareceu que não se trata de novo desembôlso de numerário pelo Tesouro, mas, tão somente, de uma composição de dívidas, com dilatação de prazo para pagamento, eis que a lei atual estipulou quatro prestações e diversos fatores supervenientes indicam ser impossível à quase totalidade dos cafeicultores solver tal compromisso. Nessas condições, desejam os plantadores de café ampliação de quatro para dez prestações anuais. Acresce que a próxima safra será reduzida em cêrca de 40 a 45%, em relação à vigente e, dessa forma, mesmo os poucos que talvez possam atender àquela parcela, êste ano, não poderão fazê-lo no próximo nem no seguinte.

APOIO

O sr. Celidônio acentuou, ainda, que a Comissão credenciada pelas Associações Rurais do Norte do Paraná vinha merecendo inestimáveis apoio dos ministros da Fazenda e da Guerra, dos presidentes do IBC e do Banco do Brasil, o diretor da Carteira de Crédito Agrícola e Industrial do Banco do Brasil, dos líderes da Maioria e da Minoria da Câmara dos Deputados, além de todos os deputados da Bancada paranaense na Câmara e e númerosos membros de outras bancadas estaduais, assim como dos integrantes da Comissão de Economia da Câmara.

JK EM MARINGA

O sr. Renato Celidônio também comunicou ao presidente da República a realização, de 15 a 21 de setembro próximo, em Maringá, da "Festa da árvore", comemoração já oficializada pelo Ministério da Agricultura e pelo Instituto Brasileiro do Café. Convidou o chefe da Nação a comparecer às solenidades de encerramento, tendo o presidente da República manifestado assentimento, declarando que estaria presente às comemorações do Dia da Árvore em Maringá. Na oportunidade, o sr. Celidônio sugeriu, ainda, que o presidente da República referendasse a lei de amparo à cafeicultura, objetivo do trabalho da Comissão de Ruralistas, durante as festividades do Dia da Árvore em Maringá, idéia que o chefe da Nação achou interessante e viável, bastando para isso, que o Congresso a elabore a tempo.

CONGRATULAÇÕES

Após a entrevista, o sr. Juscelino Kubitschek conversou com o sr. Renato da Costa Lima sôbre as exportações de café, congratulando-se com o presidente do IBC pelo êxito que vem obtendo nos seus esforços para assegurar ao País as divisas de que êle necessita para atender ao seu desenvolvimento econômico.

PAULO JUVENAL
Advogado
Sen. Dantas, 45/6 — s/610
Diàriamente das 18 às 19 horas

Líder expôs política contra custo-de-vida

Plenário do SENADO

O sr. Lameira Bittencourt, líder da maioria, ocupou a tribuna, na sessão de ontem, para responder aos discursos de críticas ao govêrno por causa do aumento do custo-de-vida e a regularizar o abastecimento nos grandes centros consumidores.

Afirmou, inicialmente, que não o animava qualquer intuito de polêmica, uma vez a questão, se mal colocada, poderia criar até mesmo um "clima subversivo". Não indagaria, nessas condições, das causas da carestia, se ela é culpa exclusiva do govêrno ou se se deve a uma situação herdada dos seus antecessores.

PLANO DO CCA

Feita essa ressalva, o sr. Lameira Bittencourt passou a revelar o Plano de Ação e Trabalho do Conselho Coordenador do Abastecimento, cujo titular, coronel Danilo Nunes, havia se colocado à disposição do Senado para quaisquer esclarecimentos suplementares.

A primeira parte da sua exposição foi tomada pela análise do problema no Distrito Federal. Nesse particular exalta as excelências do «Mercado do Produtor», instalado na Esplanada do Castelo, e anuncia a criação de feiras permanentes nos bairros de Copacabana e de Irajá, ambas com funcionamento previsto para dentro de 60 dias. Ficou esclarecido, também, que estão sendo ultimados os estudos para a criação de cooperativas centrais dos produtores agrícolas.

PROBLEMA NACIONAL

Sòmente depois de insistentes e longos apartes do sr. Lima Teixeira, que pediu à atenção para a necessidade de um conveniente estímulo às atividades agrícolas, é que o sr. Lameira Bittencourt passou a tratar do problema em têrmos nacionais. Nessa altura evidenciou a preocupação do govêrno em facilitar o escoamento da produção agrícola para os grandes centros consumidores, através da ampliação da rêde rodoviária e da aquisição de 18 navios na Polônia, reforçando a capacidade da nossa Marinha mercante.

OBRAS DO GOVÊRNO

Sempre aparteado pelos srs. Rui Palmeira e Mem de Sá, os quais não se mostraram satisfeitos com as suas explicações, o sr. Lameira Bittencourt afirmou que não podem ser ignoradas as realizações do govêrno nos setores básicos da economia nacional, destacando-se as obras de amparo ao Nordeste, com a construção das Usinas de Furnas e Três Marias. As obras de açudagem concluídas no atual govêrno superam em grandiosidade tudo quanto foi feito nas gestões anteriores. O sr. Argemiro Figueiredo, em aparte, afirmou que o sr. Juscelino Kubitschek «foi o maior govêrno para o Nordeste que o Brasil já teve».

PROMESSAS

Terminado o discurso do sr. Lameira Bittencourt, o sr. João Vilasboas pronunciou-se, como líder da UDN, acentuando que, enquanto a oposição pede atos, realizações, o govêrno só oferece promessas. Acrescentou o líder udenista — que foi contraditado pelo sr. Lameira Bittencourt — que estariam sendo feitas desde a sua posse e que foram renovadas, há menos de cinco meses, quando o presidente da República anunciou que assumia a chefia da batalha contra o aumento do custo-de-vida.

OUTROS ASSUNTOS

O sr. Gilberto Marinho pediu e obteve a transcrição nos Anais da Ordem do Dia do ministro da Guerra sôbre o «Dia do Soldado».

Foi aprovado projeto de lei que dá à Rodovia Rio-Petrópolis o nome de Washington Luís.

O sr. Mourão Vieira assinalou a justiça dessa homenagem ao antigo presidente da República.

A pedido da Comissão de Relações Exteriores ficou sustada a votação de projeto beneficiando diplomatas, até que chegue ao Senado o projeto que reorganiza o Ministério das Relações Exteriores.

O sr. Rui Carneiro levou a iniciativa do sr. Paulo Oliveira no sentido de que seja eregido um busto do marechal José Pessoa na futura capital do país.

O sr. Jarbas Maranhão, falando a respeito do que arrecada e gasta a União no Nordeste, apontou os impecilhos para um estudo comparativo, inclusive pelo fato de que a nossa técnica orçamentária não permitiria, até bem pouco, a apreciação rigorosa dos investimentos públicos, nem na sua área de aplicação.

Foi rejeitado o projeto que declarava de utilidade pública a Fundação Anita Pastore D'Angelo, com sede na cidade de S. Paulo.

Carta do Sul

PÔRTO ALEGRE, 28 (Da Sucural do DC) — O sr. João Caruso, secretário do Interior e Justiça, ao entregar, ontem, a importância de 550 mil cruzeiros ao prefeito de Veranópolis, relembrando as catástrofes que assolaram o Estado êste ano — enchente de abril, furacão e agora ameaça de nova enchente — disse: "Não resta dúvida, eu sou o Secretário das desgraças".

●

O problema da carne em Pôrto Alegre, estará solucionado, hoje, com a chegada de um trem de gado procedente de São Lucas, município de Santa Maria, trazendo 280 rêzes. Êsse suprimento de gado, segundo os compromissos assumidos perante a autarquia por diversos criadores, será seguido de outros até totalizar 4 mil rêzes, que é o suficiente para abastecer a cidade durante 15 dias.

●

Embarcou para o Canadá, a primeira partida de vinho riograndense destinada a mostra dos nossos produtos no Escritório Comercial do Brasil naquêle País. A secretaria da Economia, que tem como uma das suas principais finalidades promover o intercâmbio de cooperação com os Escritórios Comerciais do Brasil no exterior, conseguiu com o Ministério do Trabalho, que as primeiras amostras do nosso produto, fossem distribuidas gratuitamente.

●

A data de hoje é consagrada à classe dos bancários e se comemora em todo o território nacional. A propósito, a Federação dos Bancários do RGS e o Sindicato de Bancários desta Capital, dirigiram-se ao Sindicato dos Bancos do RGS, pleiteando, que os estabelecimentos bancários do Estado fizessem feriado no dia de hoje. A entidade resolveu homenagear a numerosa classe, — fazendo horário de sábado em todos os estabelecimentos bancários do RGS.

●

As insistentes chuvas que vêm caindo sôbre todo o Estado, determinaram o extravasamento do Rio Santa Bárbara, que inundou parcialmente a cidade de Pelotas, onde o número de flagelados já atingiu a 200. Em Pôrto Alegre, as grandes precipitações pluviais alagaram as zonas baixas, sem que o problema ofereça maior gravidade, de vez que, o Rio Guaíba não transbordou, nem ameaça fazê-lo, pelo menos, nos próximos dias.

●

O prefeito Sucupira Viana, de regresso, ontem, da Capital Federal, informou à imprensa, na maior das tristezas: "Nada consegui junto aos bancos do Rio, para a obtenção de 60 milhões de cruzeiros, imprecindíveis para o atendimento dos compromissos da administração. Promovi demarches junto a vários bancos, principalmente os mineiros, porque são os mais de mais sólida situação financeira do Brasil, mas, embora contasse com a garantia de Aval do Banco do RGS, foram infrutíferos os meus esforços. Volto decepcionado e apreensivo para retomar as rédeas da municipalidade e enfrentar as dificuldades provocadas pela escassez de numerário. Espero, que o generoso e compreensivo povo de P. Alegre, saiba interpretar a minha posição e atenda o pagamento dos tributos municipais. Prometo que saberei aplicá-los justa e honestamente".

●

Continua séria a crise da previdência social em Pôrto Alegre, de vez que, até esta data o Instituto dos Marítimos não iniciou ainda o pagamento das aposentadorias e pensões referentes a julho passado, por falta de numerário em seus cofres. O Delegado Regional da entidade, sr. Rui Mantovani, em declarações à reportagem, informou, que já solicitou à Administração Central da CAP-FESP, no Rio, o suprimento necessário, mas que até o momento, não pode adiantar quando os pagamentos serão reiniciados.

DR. SAUL DE AGUIAR
Clinica Crianças e Adultos
RUA MATOSO, 46 —
TELEFONE 28-3602

Diario Carioca

Fundado em 17 de julho de 1928

RIO DE JANEIRO, 29 DE AGÔSTO DE 1959

Nossa opinião

Imprudência e leviandade

E' PRECISO evitar, neste momento, que à conspiração das circunstâncias se some a conspiração da imprudência e da leviandade. Enquanto se procura mobilizar todos os recursos para vencer uma situação difícil no plano do abastecimento e dos preços; enquanto se procura conter as impaciências e as insatisfações; enquanto os mais delicados interêsses do equilíbrio social passam por nova prova de fogo, não tem sentido que a irresponsabilidade de alguns procure inutilizar todo êsse esfôrço de contenção, armando novas fogueiras em plena área explosiva. E' necessário entender a verdade mínima de que o govêrno não pode ter muitas cabeças e muitas mãos disponíveis ao mesmo tempo, para resolver dificuldades que se entrelaçam e superpõem.

O líder Osvaldo Lima Filho fêz, ontem, declarações sôbre o problema da revisão do salário-mínimo que constituem um primor de inoportunidade, ainda que na base delas haja um inegável lastro de justiça. O que faz o deputado, no exato momento em que o presidente da República anuncia estar entregue à batalha contra os especuladores, sonegadores e aumentistas, é desfraldar na rua uma nova bandeira de desespêro, atropelando o govêrno com problemas que êle teria que enfrentar no seu devido tempo, e que certamente o faria armado de instrumentos mais adequados e de orientação segura.

Ora, ninguém desconhece que há necessidade de reajustar periòdicamente os salários, na conjuntura inflacionária que estamos vivendo, e que se aproxima o momento de cuidar-se de nova revisão. Entre nós, o que se observa é que o próprio poder público toma consciência dêsse estado-de-coisas, procurando prevenir as aflições do povo. O govêrno, ao contrário, é condenado pelos setores mais reacionários da oposição, por se adiantar no atendimento às reivindicações das classes trabalhadoras.

O que não se pode aceitar, todavia, é que se pretenda transformar êsses cuidados em atropêlo, em avalancha, em anarquia social.

Não esqueçam sobretudo que a maré montante das reivindicações trabalhistas, numa hora como esta, vem sendo poderosamente ajudada por organizações comunistas ou influenciadas por êles.

Congresso e inflação

ESTÊVE com o ministro da Fazenda o Grupo Parlamentar que estuda, no momento, as causas da alta do custo da vida. Dêsse Comitê fazem parte deputados de todos os partidos. Naturalmente queriam saber a que o titular da Pasta atribue o presente desajusta mento entre preços e salários. A pergunta era infantil e a resposta facílima: na raiz da crise se encontra a inflação. Um grande economista europeu já disse que os povos estavam com mêdo da bomba atômica. No entanto, o maior perigo que os ameaça na atualidade não reside na liberação da energia nuclear, mas, na espiral inflacionária. De fato, a história financeira do mundo demonstra que as grandes revoluções sociais nasceram daqueles desequilíbrios e desmantelos, seja na França do século XVIII, ou na URSS de 1917. No Brasil, para controlar a situação, há que partir do orçamento sem "deficit", que os parlamentares ainda não quizeram votar. Vejamos se o grupo que visitou o sr. País de Almeida trabalhará agora no bom sentido, tanto na Câmara, como no seio dos partidos que representam.

A "praça" acabou

O DEPARTAMENTO de Matas e Jardins da Prefeitura arborizou um recanto urbano no início da Barata Ribeiro, próximo ao túnel do Leme, fazendo com que o prefeito o inaugurasse com o nome de "Praça Marques Pôrto".

A designação não pareceu adequada, pois se trata de pequena área, mero quintal ou larguinho desprenecioso. Em todo caso, as árvores plantadas para a solenidade da colocação da placa deram ao local uma fisionomia agradável. Aconteceu, porém, que a estiagem chegou, a burocracia municipal não cuidou das plantas, que secaram e morreram. Da "praça" só restam agora alguns bancos de cimento, duros e feios, batidos pelo sol. E num canto de rua, quase invisível, a lápide com o nome do engenheiro que foi secretário da Viação da Prefeitura e tantos serviços prestou à metrópole.

Pelo menos em homenagem à memória do dr. Marques Pôrto, o atual prefeito, deve mandar restaurar o jardim do esquecido logradouro de Copacabana.

O preço do desenvolvimento

A agricultura se queixa do confisco cambial e do contrôle dos gêneros. Diz que só há tabelamento para os produtos do campo, de modo que os investimentos procuram a indústria, cujos preços são livres, permitindo maiores lucros. Assim, através da Sumoc e da Cofap, realiza-se verdadeira discriminação contra a lavoura e a pecuária, que suportam todos os ônus da industrialização.

Êsses são os reparos que fazem agricultores e fazendeiros, enquanto que os funcionários e trabalhadores reclamam contra a inflação, que também favorece o surto industrial, em detrimento dos que vivem de salários e rendas fixas.

Na verdade, quase tôda a coletividade tem de dar a sua cota de sacrifício em prol do desenvolvimento econômico. É um imperativo da conjuntura, em um país que procura elevar os padrões de sua civilização. Os industriais também enfrentam dificuldades, sobretudo no tocante às importações de máquinas, combustíveis e matérias-primas. Sentem igualmente escassez de crédito para as vendas a longo prazo e de financiamento para reposição e renovação dos equipamentos. Cada setor da economia tem os seus problemas específicos. E o govêrno, por sua vez, sofre o impacto de todos os desajustamentos, parecendo ainda mais graves as suas aflições e os seus dramas.

O mal, portanto, é de todos, o que constitue consolo, segundo a lição da sabedoria popular. E pelos mesmos obstáculos passaram as nações que hoje lideram o mundo. O Brasil saberá fazer o mesmo, perseverando nas metas do seu desenvolvimento.

Vagas no exterior

O PRESIDENTE da República aprovou a sugestão do ministro do Trabalho no sentido de que os auxiliares dos escritórios Comerciais, não funcionários públicos, sejam destituídos de suas funções, após três anos de exercício no exterior. Em virtude dessa deliberação, algumas dezenas de vagas deverão ocorrer naqueles órgãos. E, completando a informação, podemos divulgar que um crédito especial de dez milhões de cruzeiros foi aberto para atender às despesas com passagens e ajudas de custo do pessoal a ser demitido e nomeado.

Os candidatos certamente não perderão tempo. Para seu govêrno (e aflição do ministro Pernando Nóbrega), esclarecemos ainda que as designações são feitas por portaria do titular do Trabalho. O único título exigido para os postos é prova de quitação com o serviço militar, desde que se trate de homem. Para as mulheres nem isso é necessário. E elas também poderão ser aproveitadas, como tantas vêzes tem acontecido nos Escritórios Comerciais.

UM JAGUNÇO MANSO

ALUÍZIO NAPOLEÃO

UMA PEQUENA cabana, às margens do Rio Pardo, foi, na semana passada, o centro de uma comemoração de caráter cívico e cultural: o cinquentenário da morte de Euclides da Cunha. Não é a primeira vez na história que uma casa rústica se torna, pelo valor de seu habitante, um foco de interêsse humano, pois até hoje os americanos cultuam com extraordinária devoção a memória de Abraham Lincoln em romaria à pequena cabana em que nasceu. Recordo-me que, ao visitar a Sociedade Histórica de Chicago, vi, reproduzido em seu tamanho natural, numa de suas salas, o casebre no qual habitara o presidente da Guerra de Secessão. Também por outra coincidência curiosa, Euclides da Cunha e Abraham Lincoln morreram sob o signo da tragédia, ambos assassinados em circunstâncias dramáticas e lamentáveis. O duplo assassinato de Euclides da Cunha e seu filho provocou, em Medeiros de Albuquerque, ao escrever suas memórias, uma comparação entre o caso dos personagens daquele drama e o do parricida grego que fôra condenado a ficar amarrado ao cadáver do pai.

A publicação de *Os Sertões*, escrito naquela cabana de São José do Rio Pardo, criou, imediatamente, uma tal auréola em tôrno do escritor, que Euclides da Cunha passou a ser conhecido, daí por diante, como o autor daquela obra. Muitos anos mais tarde, Gilberto Freire, autor de outro livro famoso, iria assinalar essa circunstância: "Do nome de Euclides da Cunha ninguém sabe separar o do seu maior livro: *Os Sertões*. Mas daí não se deve concluir que Euclides tenha sido um dêsses autores de obra única e gloriosa da qual se tornam, pelo resto da vida e depois de mortos, uma espécie de maridos de professôra". Euclides da Cunha também sentiu profundamente o pêso do grande livro envolvendo sua pessoa como um pólvo gigantesco que não lhe permitia respirar através de outras criações literárias. Essa consciência da grandeza e da importância de sua obra preocuparam o escritor até às vésperas de sua morte. Revela-o uma interessante correspondência mantida com o escritor argentino Agustin de Vedia e divulgada em 1938 pelo filho daquele amigo do escritor brasileiro, Mariano de Vedia, ao prefaciar a tradução argentina de *Os Sertões*. Dizia Euclides da Cunha, em 1908, no ano anterior ao seu falecimento, numa confidência a um companheiro de letras estrangeiro, em carta que só conheço pela tradução espanhola e cujo conteúdo é muito importante para o estudo de sua personalidade, valendo como um auto-retrato literário: *"Me encarga Vd. que le mande "Os Sertões", pero antes necessito decirlo que no se lo he enviado espontáneamente porque este libro bárbaro de mi mocedad, monstruoso poema de brutalidad y de fuerza, es extraño a la manera tranquila como considero hoy la vida, que a mi mismo, a veces, me cuesta entenderlo. De todos modos, es el primogénito de mi espíritu, mientras críticos audaces afirman que es mi único libro... Será verdad? Me cuesta, sin embargo, admitir que haya llegado con el a um punto culminante, quedádome todo el resto de la existencia para descender de essa altura".*

O criador havia sido vencido pela criatura. Qual verdadeiro Atlas, carregava *Os Sertões* como um pêso grande demais para sua consciência de escritor.

A fôrça da obra de Euclides da Cunha, que um crítico americano, Samuel Putnam, considerou um dos mais notáveis livros já escritos, diminuiu, pela comparação que sempre impôs, a altura dos outros trabalhos do escritor. Sob essa impressão parece ter vivido até o fim de sua vida aquêle que se julgava, em versos curiosos não muito divulgados, um jagunço manso, mescla de celta, de tapuia e de grego...

CAFÉ: ACÔRDO NECESSÁRIO

RENASCEM as esperanças de que um pacto cafeeiro de âmbito mundial venha a ser adotado em breve, esperanças essas que se viram abaladas por algumas notícias referentes à posição contrária de alguns produtores, notadamente aquêles da Comunidade Britânica.

A firme decisão do Comitê Diretor do Acôrdo Latino-Americano do Café, de manter o pacto entre os produtores da América Latina e estendê-lo aos dos outros Continentes, deverá dar os frutos esperados. Tal firmeza reponta de uma declaração recente daquêle Comitê, alertando para "consequências sérias" caso os europeus, africanos e asiáticos não quisessem colaborar.

O PROJETO

O projeto de acôrdo, estudado e oferecido à consideração dos produtores dos outros Continentes estatui que o mesmo deverá ter um caráter internacional, repousando sôbre normas de proporção e equidade sem nenhuma exceção. O contingente exportável de cada país seria igual a 90 por cento de sua melhor exportação nos últimos dez anos. Calculando nessa base, cabe à América uma quota de .... 30.841.000 sacas, das quais, 17.431.000 para o Brasil, ... 5.969.000 para a Colômbia, 1.259.000 para Salvador, ... 1.303.000 para o México e 694.000 para Costa Rica, êstes os cinco principais exportadores.

A África teria a quota glogal de 8.274.000 sacas, cabendo à União Francesa, 3.204.000; aos territórios da Commonwealth, 1.949.000; às colônias portuguêsas, 1.258.000; ao Congo Belga e Ruanda Urundi, 1.061.000; e a Etiópia, 802.000 sacas. Para a Ásia e Oceânia haveria uma quota de 1.157.000 sacas assim distribuídas: Indonésia, 862.000; India, ... 205.000; e Iemen, 90.000. Uma tdl" distribuição daria à exportação mundial um total geral de 40.272.000 de sacas, permitindo um equilíbrio razoável entre a oferta e a procura atual.

Prevê ainda o projeto a duração de dois anos para o acôrdo, estipulando que as exportações deverão ser repartidas em parcelas trimestrais, a fim de manter as cotações em equilíbrio. Também estabelece as normas, segundo as quais os membros se consultarão para evitar bruscas oscilações de preços. Estabelece ainda que os aumentos anuais de consumo deverão ser distribuídos para as exportações do ano seguinte, proporcionalmente às exportações dos países no ano anterior.

Os países contratantes deverão obrigar-se a encetar uma ampla campanha de propaganda para aumentar o consumo mundial, ao mesmo tempo que tomarão medidas administrativas para elevar o nível do consumo interno. Será entendido que as quotas de exportação referem-se ao mercado tradicionalmente consumidor, definindo o acôrdo o que deve ser considerado como mercado novo. Tôda exportação de café para um mercado recém-conquistado está fora das quotas determinadas, mas êste se obrigará a não reexportar para o mercado tradicional.

EM LISBOA

Presidida pelo ministro Sérgio Frazão, do Brasil e composta dos representantes da Colômbia, Guatemala, Salvador, e México na Junta Diretora do Acôrdo Latino-Americano do Café, chegou ontem a Lisboa uma comissão que conversará com as autoridades portuguêsas sôbre o problema do convênio mundial de cafeicultores. Depois de Lisboa, a referida comissão irá também a Paris, com idênticos objetivos, numa preparação do que será a próxima reunião a instalar-se em Washington.

O Que Se Diz:

... QUE até o momento o DIARIO CARIOCA não recebeu a carta que o sr. João Dantas, (aliás José Dantas, segundo o "Pravda", de Moscou) disse ter enviado a esta folha e que fêz publicar ontem no "Diário de Notícias"...

●

... QUE se a tivessemos recebido não a teríamos publicado por duas razões: — 1.º, porque não queremos alimentar a fome de cartaz do supradito João Dantas; segundo, porque êste não foi mencionado em nosso noticiário a respeito das andanças do sr. Jânio Quadros no paraiso soviético...

●

... QUE o aludido João Dantas escreveu uma carta em russo ao "Pravda", que é afinal a quem deveria êle dirigir-se, pois a notícia de que o dito Jânio se fêz convidar para entrevistar Kruchev saiu, como provamos, na primeira página do órgão do PC russo...

●

... QUE o governador Cid Sampaio, de Pernambuco, desde que chegou ao Rio, só tem sido uma preocupação: explicar a tôda gente com quem se encontra que o seu govêrno não está infiltrado de comunistas...

●

... QUE o governador pernambucano veio ao Rio alertado por amigos de que nos meios militares não se falava noutro assunto a não ser na intervenção federal no seu Estado, como único meio de se deter o predomínio comunista no seu Estado sob as vistas grossas do supradito Cid...

CATETE E ARREDORES

LAROUSSE E O BRASIL

A mais nova edição dos famosos dicionários Larousse, que ainda não chegou ao Brasil, dedica, na seção de arquitetura, um tópico à ex-condenada Igreja de Pampulha e ainda lhe publica a fotografia. O novíssimo Larousse não faz qualquer referência a Rui Barbosa, mas se detém nos presidentes Getúlio Vargas e Juscelino Kubitschek. De Getúlio publica uma fotografia que tudo indica ser a do cantor mexicano Pedro Vargas.

PROPAGANDA GRATUITA

Henry Moeller, que foi diretor de arte da revista "Manchete", e hoje exerce funções idênticas no grupo editorial da revista alemã "Constanze" (mais de um milhão de exemplares), é um entusiasta propagandista de Brasília em tôda a Europa. Moeller não só promove a publicação de reportagens e artigos sôbre Brasília nos órgãos da poderosa organização editorial a que pertence, mas também leva o seu interêsse a outros jornais e revistas do Continente. E como se não bastasse, encarrega-se pessoalmente de enviar recortes de tudo que sai publicado na Europa sôbre a nossa nova capital, a todos os seus amigos brasileiros e europeus.

TRABALHO NO GABINETE CIVIL

A primeira coisa que aconteceu ao diplomata Paulo Tarso, desde que aceitou ser secretário do ministro Sette Câmara no Gabinete Civil da Presidência, foi perder a sua excelente cozinheira portuguêsa. Paulo começou a chegar em casa depois das 9 horas e a cozinheira não se conformava em ver o jantar mofando em cima da mesa.: "Isso não é hora séria de se comer, seu doutor". Perdendo essa viga mestra culinária, o sr. Paulo Tarso teve também que mudar de casa, pois para emagrecer basta o regime de trabalho do chefe, lá no Palácio.

FURNAS E OS PREFEITOS

Trinta e dois prefeitos da região de Furnas procuraram ontem o presidente da República para lembrar que essa grande obra do govêrno custará também alguns sacrifícios aos seus municípios, o que será preciso tomar em tempo providências de compensação e restauração, como reabilitação de estradas, eletrificação etc. O sr. Juscelino Kubitschek encarregou o general Orlando Ramagem de entender-se com êsses homens que estão vendo Furnas por um ângulo peculiaríssimo, e que merecem os nossos respeitos cívicos.

Pedro Gomes

Panorama Econômico NO BRASIL E NO MUNDO

Amazônia, problema nacional em foco

FOI marcada para maio do ano que vem a realização de um Seminário para o Desenvolvimento da Amazônia, em Belém do Pará, patrocinado pela Confederação Nacional da Indústria.

A idéia surgiu, de forma mais definida, durante a realização do Seminário de Garanhuns sôbre o Nordeste, há três meses. Os delegados do Pará, além de outros, apreciando o sucesso alcançado pela reunião em Pernambuco, vislumbraram logo a possibilidade de empreender algo semelhante no Extremo Norte. Falaram a respeito com os dirigentes da CNI, que acolheu plenamente a idéia, criando um Grupo de Trabalho para o estudo dos problemas amazônicos e adotando outras providências, à base da experiência adquirida em Garanhuns.

A iniciativa representa um novo estímulo aos que, na Amazônia ou fora dela, manifestam um sadio inconformismo ante as condições primitivas e extremamente difíceis reinantes numa área nacional de dimensões continentais. A Bacia Amazônia é parte integrante do maior vazio econômico contínuo existente no mundo. Nesse palco agreste e descomunal, afastado de tudo e de todos, uma população rarefeita porfia para subsistir e, mais do que isso, produzir e avançar, vencendo constantemente, com rara habilidade e talento, a natureza adversa e formas igualmente adversas e negativas de organização econômica.

E' evidente que, hoje, existe uma nova perspectiva para a Amazônia. Surgiu e se desenvolve uma consciência do problema e dos problemas daquele mundo ainda bastante ignorado. Isso explica, aliás, o interêsse maior despertado pelo plano do Seminário, ao qual acudiram, com o seu apoio entusiástico, tantos técnicos paraenses e amazonenses residentes no Rio e em São Paulo. Novos fatôres intervêm no panorama da planície, passíveis de desencadear consequências profundas. Basta mencionar a procura de petróleo ali pela Petrobrás e a construção da Belém-Brasília. O quadro já não é mais àquela superfície monótona e estagnada, onde tudo se resume em borracha, castanha, pau-rosa, madeiras e pouca coisa mais. O próprio isolamento está em vias de recuar ante a transbrasiliana, por um lado, e o reaparelhamento da nossa marinha mercante, por outro.

Êsses sinais de mudança, longe de recomendarem a passividade, convidam a uma atitude mais dinâmica os que sentem qualquer parcela de responsabilidade ante o problema amazônico que é, antes de tudo, um problema nacional, ainda que fôsse tão-sòmente por razões de soberania. E o primeiro passo nesse sentido há de ser a troca de idéias e informações.

V. M. K.

Carne de baleia

Carne de baleia, vendida a Cr$ 15 o quilo, já está sendo consumida pelos habitantes de João Pessoa, na Paraíba, e os fornecimentos são da ordem de três mil quilos diários, segundo informação prestada ao ministro da Agricultura pelo sr. Takeo Sato, diretor da ENBRAPE. Afirmou o sr. Takeo que cada baleia rende mais de 1.500 quilos de carne própria à alimentação humana e 2.400 quilos de óleos. Disse ainda o sr. Takeo que até o fim do ano espera apanhar mais 400 baleias, pois a sua emprêsa mandou construir mais dois barcos baleeiros.

Anglo-brasileiro

O Banco Nacional do Desenvolvimento Econômico acaba de informar que o comércio anglo-brasileiro continua a evoluir, elevando-se a favor do Brasil. As importações britânicas provenientes de nosso país acusaram, segundo estatísticas oficiais do "Board of Trade", um aumento de cêrca de 33 por cento em valor, durante o primeiro semestre do ano em curso, em relação ao semestre correspondente do ano passado. Passaram, assim, de £ 14.459.000 no período janeiro-junho de 1958 para .... £ 19.077.000 durante o período correspondente dêste ano.

Importar leite

Os técnicos do Ministério da Agricultura acreditam que a incidência da brucelose na pecuária nacional (29% nos rebanhos bovinos e 40% nos suínos) obrigue o Brasil a importar manteiga, queijos, leite-em-pó e carnes. Doze sanitaristas, dos quais seis pertencem ao MA, apresentaram uma exposição sôbre o assunto ao ministro Mário Meneghetti, preconizando as medidas cabíveis de profilaxia de combate à brucelose.

Café e cacau

No mercado de entregas imediatas, em Nova Iorque, o Santos 4 permaneceu ontem inalterado, fechando a 37 centavos de dólar, a libra. Os tipos colombianos também não sofreram alterações, permanecendo a 45 centavos e 75 centésimos de dólar. No mercado a têrmo, o Santos B fechou entre inalterado e um ponto de baixa, vendendo-se 47 contratos. Os cafés suaves fecharam com dois a 24 pontos de baixa, e venda de 19 contratos.

A Bôlsa do Cacau cotou, no disponível, o Bahia Superior a 36 centavos e 16 centésimos de dólar, a libra-pêso. Alta de 16 pontos. O fechamento do mês anterior foi cotado na Bôlsa de Nova Iorque a 34,44. (UPI-DC)

Mataripe

Para a inauguração das suas novas unidades da Refinaria de Mataripe, estão sendo aguardados em Salvador no próximo dia primeiro de setembro, o brigadeiro Henrique Fleiuss, presidente do CNP, o coronel Idálio Sardenberg, presidente da Petrobrás, bem como outros diretores dêsses dois órgãos.

O ato inaugural está previsto para o dia dois e contará também com a presença do sr. Roberto Silveira, governador do Estado do Rio, bem como do deputado Bocayuva Cunha, convidados pela Petrobrás. — (Asap.-DC).

Petróleo no Tejo

Foi encontrado petróleo no Barreiro na margem sul do Tejo, a poucos quilômetros de Lisboa.

As perfurações que ali estavam a ser realizadas e onde haviam já sido despendidos milhares de contos, fizeram jorrar petróleo quando a sonda atingiu 2.138 metros. As pesquisas prosseguem para delimitar a jazida. (ANI-DC)

Álcool metílico

A Química Industrial Medicinalis pretende instalar uma fábrica de metanol em Cubatão dotada de todos os requisitos modernos. Trata-se de uma indústria fundamental para o país. A emprêsa responsável dispõe de 3,5 milhões de dólares em prioridades cambiais. Todo o equipamento necessário será fornecido pela organização italiana Montecatini, de Milão. As obras deverão estar concluídas dentro de 24 mêses. (Asap.-DC).

Alemanha é 3.º

A nova edição do Anuário Estatístico Alemão indica que a República Federal conservou a sua posição no Comércio Mundial. Enquanto que as importações aumentaram de 7 por cento em 1957 para 7,4 por cento em 1958, as exportações passaram de 8,5 por cento para 9,2 por cento do total do Comércio Internacional. Com isso a Alemanha Ocidental ocupa novamente o terceiro lugar, após os Estados Unidos a Grã-Bretanha. (IF-DC)

Cevada no Paraná

O sr. Luís Carlos Well, diretor-superintendente da Maltaria e Cervejaria Londrina S. A., chegado recentemente da Europa, disse que especialistas daquele Continente estiveram procedendo estudos sôbre o plantio de cevada no Norte do Paraná. Disse que pesquisas semelhantes está sendo desenvolvida na Africa. — (Asap.-DC).

Prazo de 20 anos

O "Midland Bank", uma das cinco grandes instituições bancárias da Grã-Bretanha, resolveu conceder empréstimos com um prazo de até 20 anos aos agricultores, para a aquisição de máquinas e melhoramento das fazendas. Se bem que o banco se reserve o direito de exigir reembôlso em data anterior, sabe-se que só o fará no caso em que o beneficiário não trabalhar corretamente a terra ou desvalorizar a propriedade. (BNS-DC)

Convite Oficial

O govêrno argentino recebeu o convite oficial da Chancelaria uruguaia para comparecer à reunião a se instalar em Montevidéu, a partir de 15 de setembro, para a continuação das negociações sôbre a criação de uma zona de livre comércio na América do Sul.

Participarão da reunião representantes da Argentina, Bolívia, Brasil, Chile, Paraguai, Peru e Uruguai. Os debates durarão dez dias. — (UPI-DC)

A OPINIÃO DO LEITOR

Combater comunismo combatendo misérias

DO sr. Fernando Luís da Câmara Cascudo, desta capital, recebemos o seguinte a propósito da infiltração comunista no Recife.

"Lendo as páginas do DIARIO CARIOCA fui surpreendido com a leitura de uma carta do sr. Cláudio Tavares publicada na seção "A Opinião do Leitor", na qual aquêle pernambucano tece algumas considerações sôbre a minha pessôa, que necessitam de um esclarecimento à bem da verdade.

Em primeiro lugar o sr. Cláudio Tavares não reside nesta capital e sim no Recife onde sempre foi elemento diretamente ligado ao Partido Comunista, trabalhando inclusive na "Folha do Povo" orgão do PC editado no Recife. Certamente deve estar no Rio de Janeiro a serviço do seu poderoso partido. Em segundo lugar contesto as suas afirmativas de que sou renascente da antiga ação integralista, pois quando se verificou o golpe dos partidos do sr. Plinio Salgado, em 1938, eu tinha apenas seis anos de idade, não podendo portanto pertencer à qualquer partido político.

E natural e lógico que no momento, depois que o Partido Comunista conseguiu um governador eleito com os seus votos e reedita o sucesso elegendo também um prefeito e mais três vereadores no Recife trabalhe para iludir a opinião pública do país afirmando a inexistência do perigo vermelho em Pernambuco. Os relatórios militares, as opiniões dos altos circulos administrativos e econômicos da nação, a observação imparcial de deputados federais, tudo isto fala mais alto do que as afirmativas do sr. Cláudio Tavares que demonstram, antes de mais nada, que o eco da nossa campanha já chegou ao Recife e os seus "camaradas" desejam diminui-lo com as mesmas acusações, os mesmos chavões que sempre utilizam contra aquêles que têm a coragem de se pronunciar, de público, contra os seus métodos e as suas acomodações políticas.

Não somos contra o sr. Cid Sampaio, nem contra o sr. Miguel Arrais. Esperamos que êstes dois homens públicos possam governar o Estado de Pernambuco e a Prefeitura do Recife voltados de fato para um futuro de progresso e economia que todos nós esperamos. Também não somos daqueles que acham que o comunismo pode ser combatido com palavras acusações, reacionárismo, cruzadas e guerra santa. Só poderemos combater esta infiltração cada vez maior no nordeste combatendo, antes de mais nada a miséria, o desconforto, as injustiças sociais que cercam a pobre gente nordestina. Esta será a etapa inicial do nosso movimento.

Presto êstes esclarecimentos para que não sejamos apontados injustamente como reacionários quando estamos numa luta que pertence a todos os brasileiros, menos é claro, àqueles que adoram um "falso deus" e recebem ordens de outros govêrnos, que não é NOSSO e muito menos nacionalista".

S. A. DIARIO CARIOCA

Presidente: Horácio de Carvalho Jr.
Vice-Presidente: Danton Jobim
Diretor Secretário: Pompeu de Sousa
Diretor Gerente: Sebastião França dos Anjos
Diretores: Augusto De Gregório e Zélio Valverde

Sede:

AVENIDA RIO BRANCO, 25

Presidência	43-3014
Diretoria 43-6465 e	43-3930
Administração	23-4643
Chefia da Redação	43-5574
Secretaria	43-5539
Revista da Sociedade	23-4437
Polícia	23-5082
Esporte	23-4472
Publicidade 23-3763 e	23-3939
Promoção e Vendas	23-3662
Oficinas	43-5609

São Paulo: Barão de Paranapiacaba, 61, 4º s. 23 — Tels.: 32-5841 e 35-6226

Belo Horizonte: Avenida Afonso Pena, 774, 3º, sala 308 — Telefone: 4-8844

Niterói: Av. Amaral Peixoto, 84, s. 601 Telefone: 2-7893

Pôrto Alegre: Rua Caldas Júnior, 121, 1º andar, sala 4 — Telefone: 6771

ASSINATURAS

Brasil e países de convenção postal:
Anual .... Cr$ 300,00
Semestral .... Cr$ 160,00

(Outros países)
Anual .... Cr$ 600,00
Semestral .... Cr$ 300,00

VENDA AVULSA

Preço do exemplar dias úteis — Cr$ 3,00 — Domingos — Cr$ 5,00

RECLAMAÇÕES — Qualquer irregularidade no fornecimento de jornais às bancas ou da entrega do DIARIO CARIOCA aos nossos assinantes deverá ser reclamada ao Departamento de Promoção e Vendas por carta ou pelo telefone 23-3662.

MERCADOS e COTAÇÕES

CAMBIO LIVRE

O mercado de câmbio livre funcionou, ontem, fraco e irregular.

BANCOS PARTICULARES

	Comp	Vend
Abertura:		
Dólar	150,00	154,00
Libra	420,50	432,50
Florim	39,70	40,70
Marco	35,80	36,80
Escudo	5,25	5,39
Franco suíço	34,70	35,70
Franco belga	0,304	0,316
Franco belga	2,98	3,07
Schilling	5,80	5,97
Fechamento:		
Dólar	150,50	154,50
Libra	422,00	434,00

Banco do Brasil

LIVRE.

Dolar convênio	133,30	135,00
Dolar argentino	153,50	150,00
Dolar chileno	153,50	150,00

Câmbio Oficial

O Mercado de Cambio Oficial funcionou ontem estável. O Banco do Brasil para cobranças vencidas autorizadas declarou vender Cr$ 53,1160 e dólares a 18,92.

Aquele Banco comprava letras de exportação a Cr$ 51,5384 sôbre Londres a 18,36 sôbre Nova Iorque.

O Banco do Brasil afixou as seguintes taxas para saques:

A vista:	Vend.	Comp
Libra	53,1160	51,5384
Dolar	18,92	18,36
Pêso uruguaio	1,7358	1,6767
Escudo	0,6641	0,6428
Florim	5,0043	4,8544
Franco francês	0,0386	0,0374
Marco	4,5219	4,3862
Itália lira	0,0305	0,0296
Franco belga	0,3786	0,3672
Schilling	0,7335	0,7115
Franco suiço	4,3838	4,2522
Coroa dinam.	2,7439	2,6621
Coroa sueca	3,6572	3,5472

OURO FINO

O Banco do Brasil comprou ontem o grama do ouro fino na base de 1.000 por 1.000 em barra ou em moedas no preço de Cr$ 20,1876.

CAMARA SINDICAL

Médias cambiais fixadas em 26 de agosto de 1959:

OFICIAL

America do Norte, Dolar	18,92
Alemanha, Marco	4,5238
França, Franco	0,0386
Holanda, Florim	5,0062
Inglaterra, Libra	52,5748
Itália, Lira	0,0305
Suecia, Coroa	3,6572
Suiça, Coroa	4,3857

LIVRE

America do Norte, Dólar	153,73
Alemanha, Marco	36,82
Argentina, Pêso	1,83
Belgica, Franco Belga	3,09
Canadá, Dólar	161,00
Dinamarca, Coroa	22,13
França, Franco	0,3149
Holanda, Florim	4078
Inglaterra, Libra	432,43
Italia, Lira	0,2493
Portugal, Escudo	5,41
Suecia, Coroa	29,62
Suiça, Franco	35,81
Uruguai, Pêso	15,00

MOEDAS

America do Norte, Dólar	154,28
Alemanha, Marco	37,33
Argentina, Pêso	1,90
Chile, Pêso	153,00
Espanha, Peseta	2,59
França, Franco	0,31
Holanda, Florim	39,00
Inglaterra, Libra	435,67
Italia, Lira	0,2526
Peru, Sol	5,64
Portugal, Escudo	5,39
Suiça, Franco	36,00
Uruguai, Pêso	14,54

Bôlsa de Valores

Estêve ontem, a Bôlsa de Valores ativa e acusou negócios desenvolvidos nos diversos papéis em movimento. Ficaram sem alteração as apólices da União nominativas e ao portador. As Obrigações de Guerra, os do Tesouro Nacional Grau 1, e as do Reaparelhamento Econômico fecharam estáveis e inalteradas, o mesmo acontecendo com as estaduais de São Paulo e de Minas Gerais de renda e de sorteios. As municipais Lei 820, planos A e B, regularam um pouco acessíveis. As ações de companhias ficaram firmes e os demais papéis sem alteração, como se vê das vendas abaixo:

VENDAS REALIZADAS		ONTEM Cr$
União		
204	D. Emis. Nom.	540,00
10	Idem pt.	710,00
73	Reajustamento	710,00
104	Idem	715,00
	Obrigações	
1055	Reap. Econômico	530,00
1	Idem C|J.	600,00
4	Guerra Cr$ 1000	705,00
41	Idem	710,00
319	Idem	715,00
5	Idem Cr$ 5000	3.550,00
300	Idem	3.600,00
	Estaduais - Apls.	
200	E. Rio Elet. 2a. Série	500,00
25	S. Paulo	198,00
	Municipais do D. Federal	
19	Lei 800	600,00
100	Lei 820 do P|A	635,00
110	Cig. Souza Cruz pt.	2.100,00
20	Idem	2.120,00
200	D. Santos pt.	1.150,00
100	Idem	1.160,00
132	Idem	14170,00
40	Idem	1.180,00
257	Indústrias Escovas Alga Ord.	1.080,00
2235	Paulista F. e Luz	230,00
300	B. Mineira pt.	2.150,00
100	Idem	2.160,00
399	Idem	2.170,00
500	Idem Novas	2.150,00
100	Idem	2.165,00
20	Mannesman Pref.	1.230,00
30	Sid. Nacional	280,00
	Debentures	
4	Petrobrás, Cr$ 200 7%	121,00
2	Idem Cr$ 400	242,00
3	Idem Cr$ 800	484,00
60	Idem Cr$ 1000	605,00

Café

O mercado de café disponivel funcionou, ontem, sustentado e com os preços inalterados. Os possuidores deram ao tipo 7, a base anterior de Cr$ 405,00 por 10 quilos e não houve vendas durante os trabalhos. Fechou inalterado. O movimento verificado foi o seguinte: Entradas 22.535 sacas, sendo .. 1.393 pela Leopoldina; 180 pela marítima e 20.957 pela estrada de rodagem. Embarques 6.732 sacas, sendo 6.482 para a Europa e 250 para a América do Sul. Existência 286.985. Café despachado para embarques 95.597 sacas.

COTAÇÕES POR 10 QUILOS

Tipo 2	455,00
Tipo 3	445,00
Tipo 4	435,00
Tipo 5	425,00
Tipo 6	415,00
Tipo 7	405,00
Tipo 8	395,00

(Incluido o preço da sacaria)

ESTADO DE MINAS

Café comum	Cr$	40,00
Café fino	Cr$	40,55

ESTADO DO RIO

Café comum	Cr$	NIC

CAFE' A TERMO

Não funcionou ontem.

Açúcar

Esse mercado regulou ontem firme e com os preços inalterados. Entradas 10.000 sacas, sendo 9.000 do Estado do Rio e 1.000 de Pernambuco. Saidas 17.500. Existência 14.752 sacas.

COTAÇÕES POR 60 QUILOS

Jamo cristal	650,00 a 680,00
descavirho	450,00 a 480,00

Algodão

Esse mercado regulou ontem calmo e com os preços inalterados. Entradas 100 fardos de São Paulo. Saidas não houve. Existência 4.733 fardos.

COTAÇÕES POR 15 QUILOS ENTREGA PROXIMA

Seridó tipo 3-4	900,00 a 950,00
Fibra média	
Serrões tipo 3-4	750,00 a 800,00
Ceará tipo 3-4	740,00 a 780,00
Fibra curta	
Matas tipo 3-4	700,00 a 710,00
Paulista tipo 5	720,00 a 730,00

101	Idem	640,00
50	Idem	642,00
347	Idem	645,00
567	Idem	650,00
249	Idem	655,00
19	Emp. 1931	170,00
	Bancos: — Ações:	
200	Prefeitura do D. Federal	330,00
	Companhias — Ações	
280	América Fabril	200,00
4000	Fab. de Tec. São Pedro de Alcântara Nom. C|Div.	90,00
907	N. América Nom.	590,00
1200	Petropolitana Nom.	125,00
18	Idem pt.	125,00
300	Paulista E. Ferro pt.	120,00
367	Arno Pref.	950,00
20	Brasileira de Roupas Pref.	1.000,00
141	Brahma Ord.	587,00
500	Idem	583,00
824	Idem Pref.	585,00

PAGAMENTOS NO TESOURO

Pensionistas do Ministério da Fazenda — fls. 7.101 a 7.113 let. A-Z.

Montepio dos Empr. da Casa da Moeda — fls. 7.150 a 7.151 let. A-Z.

Montepio Civil da Aeronáutica — fls. 7.420 let. A-Z.

Serviço de Alimentação da Previdência Social

SAPS

COMISSÃO PERMANENTE DE EXPANSÃO

Chamamos a atenção dos senhores interessados, para a Concorrência Pública que faremos realizar no dia 16 de setembro p.v., para o fornecimento, colocação e instalação de 2 (duas) caldeiras que se destinam ao Restaurante Intermediário de Belo Horizonte, Minas Gerais, cujo Edital saiu publicado no «Diário Oficial», Seção I, Parte II, do dia 25 de agôsto corrente, às fls. 674 e 675.

ORLANDO VILLAR
Presidente

LLOYD BRASILEIRO
Patrimônio Nacional
Escritório Central: Rua do Rosário, 2/22 — Tel.: 23-1771
Seção de Passagens: Avenida Rio Branco, 44/46 — Tel.: 43-1247

NORTE

ALTE. ALEXANDRINO (Vg. 76-I)
Sairá a 31 o corrente para: Salvador — Recife — Fortaleza — Belém — Santarém — Óbidos — Parintins — Itacoatiara e Manaus.

RIO TOCANTINS Vg. 69 — I
Sairá a 6 de setembro para: Salvador — Belém — Santarém — Óbidos — Parintins — Itacoatiara e Manaus.

LOIDE URUGUAI
Sairá na segunda quinzena de setembro para: São Luís e Belém

EUROPA

LOIDE PERU
Sairá a 30 do corrente para: Vitória — Barra de Ilhéus — Salvador — Cabedelo — S. Vicente — Gibraltar — Barcelona — Argel — Marselha — Gênova — Livorno — Nápoles

LOIDE BRASIL
Sairá a 29 do corrente para: Vitória — Cabedelo — S. Vicente — Havre — Dunquerque — Londres — Antuérpia — Roterdam — Bremem e Hamburgo.

AMÉRICA DO NORTE
SAIDAS DO RIO

LOIDE PARAGUAI
Sairá a 31 do corrente para: Nova Orleans

CABO ORANGE
Sairá a 29 do corrente para: Nova Iorque

AMÉRICA DO NORTE
SAIDAS DE SANTOS

LOIDE CUBA
Sairá a 24 de setembro para: Rio e Nova Orleans

LOIDE CHILE
Sairá a 15 de setembro para: Rio — Barra de Ilhéus — Salvador e Nova Iorque

AVISO
Comunicamos aos srs. passageiros que a partir de [illegible] destinados a [illegible] passageiros que viajam [illegible]. Qualquer alteração nas datas de saídas dos navios [illegible]

Brizola soluciona desemprêgo no RGS

PÔRTO ALEGRE, 28 (Da sucursal do DC) — Dizendo aos industriais da cidade de Rio Grande que planejam e façam levantamentos das suas necessidades como primeiro passo para a solução do problema do desemprêgo, o governador Leonel Brizola apontou o caminho para a recuperação do parque fabril rio-grandino, combalido pelas dificuldades que vem atravessando.

O chefe do executivo viajou para aquêle município acompanhado do presidente da Assembléia Legislativa; dos secretários dos Transportes, da Administração e do Trabalho, além de técnicos de diversos setores do executivo gaúcho, tendo ido à cidade marítima, para debater os problemas que afligem a indústria daquela comuna.

QUATRO MIL DESEMPREGADOS

Na Prefeitura de Rio Grande, o governador Brizola, em contato com as classes comerciais e industriais do município, debateu os problemas referentes ao pôrto daquela cidade. Na oportunidade, o presidente do Legislativo, leu o memorial reivindicatório das classes produtoras locais, abordando o problema do desemprêgo, asseverando que mais de quatro mil trabalhadores se encontram desempregados atualmente na cidade marítima, face a diversos fatores, entre os quais, a carga de tributações, falta de assistência creditícia e, ainda, o congelamento pela COFAP, de 14 produtos procedentes do Rio Grande do Sul. O presidente da Câmara de Comércio acrescentou que a indústria rio-grandina ainda padece processos obsoletos, contando igualmente com equipamentos inadequados. Ponderou o chefe do executivo gaúcho, dizendo que em muitos casos, essa deficiência provém de elementos estranhos à área de ação dos industriais, tendo assinalado nessa ocasião, vários aspectos que vêm regendo a política econômico-financeira do País.

Formação de ervais no Rio Grande do Sul

Regressou a esta capital, de uma viagem de inspeção ao Rio Grande do Sul, onde teve oportunidade de visitar os municípios da Taquari, Venâncio Aires, Lageado, Encantado, Soledade, Ijuí, Palmeira das Missões, Três Passos, Santa Rosa, Três de Maio, o sr. Willy Froehlich, da Divisão Econômica do Instituto Nacional do Mate. Em declarações à imprensa, salientou que, de modo geral, tanto os produtos como os industriais estão satisfeitos com a orientação imprimida aos destinos da autarquia ervateira pela atual administração.

Mais adiante observou que é grande o interêsse na obtenção de mudas para formação de novos ervais ou adensamento dos já existentes. Em tôda a zona de produção encontram-se novos ervavais em formação e outras já iniciados. Em alguns municípios, êsse novo plantio obedece a uma técnica de terraceamento na preparação das áreas, com o que se pretende evitar a erosão e com isso, talvez, também, a chamada broca, que constituem os maiores inimigos dos ervais gaúchos.

MELHORIA DA PRODUÇÃO

— Por outro lado — salienta — verifica-se um acentuado desejo de melhoria da produção ervateira, pelo aperfeiçoamento dos processos de elaboração, pela melhoria do sapêco, dos barbaquás e também dos estabelecimentos de industrialização. Esperam os ervateiros do Rio Grande do Sul uma orientação segura e assistência permanente do I.N.M. que os capacitem a acompanhar a evolução dos mercados consumidores, satisfazendo-se-lhes as preferências e sentindo-lhes as necessidades imediatas e futuras. Finalizando, o sr. Froehlich afirmou: "Os proprietários de ervais mostram-se contentes com a cotação de sua produção "in-natura", ao passo que os industriais se ressentem de uma competição desordenada".

RJ vai abastecer o povo

Intervenção do Estado na compra de produtos essenciais ao consumo, e revenda dos mesmos às populações fluminenses, foi a solução encontrada por técnicos e dirigentes da secretária de Agricultura do Estado do Rio, ao apreciarem o problema do abastecimento em reunião afetuada quinta-feira, no gabinete do sr. Amaro Gomes da Silva, secretário da Agricultura.

Pensam os diretores e chefes dos diversos departamentos divisões e serviços da secretária de Agricultura do Estado do Rio que a presente crise de abastecimento e de aumento do custo-de-vida só será resolvida se o Estado forçar, de uma maneira mais afetiva, a solução da mesma através de uma concorrência feita aos intermediários.

SUGESTÕES A ROBERTO

Será enviado ao governador Roberto Silveira um documento que aponta, para a solução da crise, as seguintes sugestões: criação de matadouros de emergência, pelo Estado; formação de uma rêde estadual de açougues populares; frotas de caminhões da DER, e de outros meios de transporte, postas à disposição da secretaria de Agricultura para o transporte de artigos das regiões produtoras para as zonas de maior consumo; aquisição de frigoríficos pelo Estado; criação de postos volantes para revenda de produtos agrícolas; aquisição pelo Estado da produção de pescados, e seu transporte para os centros consumidores; abertura de crédito visando a aquisição de produtos nas fontes de produção; retenção de 30% dos produtos agropecuários de exportação.

Algodão melhora

Iniciou-se em Liverpool a temporada de venda do algodão, em meio de uma atmosfera de satisfação. Os preços para março-abril de 1960 foram cotados a 21,60 "pence" por libra, ou seja, um aumento mensal de meio penny.

Algumas firmas receberam maiores pedidos do que em qualquer tempo dos últimos anos, esperando-se uma forte melhoria no comércio no transcurso das próximas semanas. (BNS-DC)

RFF adquire

No dia 1 de setembro será assinado contrato para aquisição de doze novas locomotivas, para a Estrada de Ferro Araraquara, na importância de 2.194.500 dólares, por conta do financiamento de cem milhões de dólares, concedido à Rêde Ferroviária Federal S. A., pelo Exibank. — (Asap.-DC).

1.º VETERANO DO ALMOXARIFADO GERAL DA CIA. HARKSON IND. E COM. KIBON

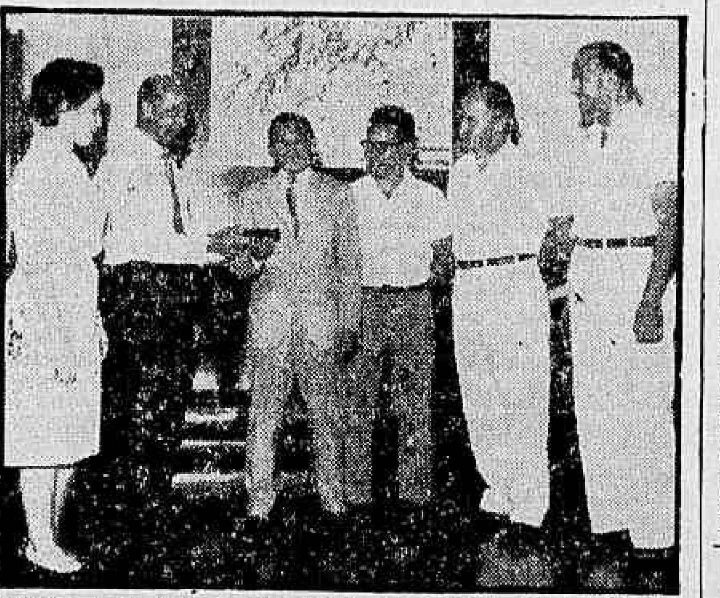

No dia 7 de julho, estêve em festa o Almoxarifado Geral e tôda a Companhia Kibon, comemorando os dez anos de bons serviços prestados pelo funcionário, Manoel dos Santos Paixão, que é o veterano nº. 69. Manoel entrou para aquela Companhia, em 1949, como funcionário da fabricação e em 1957 passou a auxiliar de Almoxarifado, lugar que ocupa até hoje. Foi bastante cumprimentado por seus colegas, ao ver passar o seu primeiro decênio de convivência com a família Kibon sendo dessa ocasião o flagrante acima, quando recebeu o relógio de ouro, marco do importante acontecimento. Vemos da esquerda para a direita: Sra. Wilma Ramalho — Subchefe da Divisão Social, sr. Rubens Cruz — Diretor da Divisão Comercial, o homenageado, sr. Hermenegildo M. Medeiros — chefe do Almoxarifado, sr. Ernest Thomi — Diretor da Divisão de Sorvetes, sr. Celso Pereira da Silva — Subchefe da Divisão de Sorvetes

CARROS DE AÇO PARA A CENTRAL, EM MINAS

O eng. Bernardo Pimentel Barbosa, chefe da Divisão Regional da Central do Brasil em Minas Gerais, informou à imprensa que a E. F. C. B. já encomendou 30 carros de aço destinados a melhorar o serviço de passageiros que viajam nos trechos de bitola métrica da Estrada.

Adiantou que a direção da Central estuda novo horário de trens para os diversos ramais que demandam o interior, para melhor atender aos interêsses do público.

Acrescentou que a Central vem colhendo os melhores resultados com a implantação do sistema diesel nas linhas que percorrem o Estado de Minas e que, no momento, estão sendo atacados os serviços de eletrificação nos subúrbios de Belo Horizonte.

Inexiste greve em Paranaguá

O emissário enviado pelo ministro do Trabalho ao pôrto de Paranaguá para verificar a procedência das notícias de que os carregadores e ensacadores de café pretendiam deflagrar greve, retornou, ontem, a esta capital informando que não existe paralisação dos serviços, mas um número insuficiente de trabalhadores para promover o embarque do café estocado nos armazens locais.

Segundo as informações do emissário ministerial mais de mil caminhões e quinhentos vagões carregados de café estão a espera de vaga para depositar a carga nos armazens reguladores. Os mil e trezentos trabalhadores que servem no pôrto de Paranaguá são insuficientes para atender às necessidades do momento.

SUGESTÕES

O sr. José Barros Nunes, que foi o emissário do ministro do Trabalho, sugere o imediato entendimento entre as representações sindicais de Curitiba, Londrina e Paranaguá, e com o representante do IBC, a fim de encontrar urgente solução para essa situação de emergência.

'Negrinho' agora é ópera

— "Negrinho do Pastoreiro", ópera para marionetas, composta pela compositora carioca Eunice Catunda com poema de Zoro Seljan, e números músicais para pequenos conjuntos formarão o programa que apresentaremos aos componentes do júri e aos concorrentes do II Concurso Internacional de Piano.

Essas declarações foram prestadas, ontem à imprensa pelo prof. Mozart Araújo, diretor da Rádio Ministério da Educação, que declarou, a seguir, que o programa será realizado no próximo dia 31, às 21 horas, no auditório do Ministério da Educação, sob sua direção e supervisão do critico musical Andrade Murici.

OBJETIVO

— Nosso objetivo é mostrar a todos os mestres e concorrentes estrangeiros um autêntico panorama de nossa música, esclareceu o professor Mozar Araújo. Assim, a primeira parte do programa será preenchida por números de quatro de nossos maiores compositores: Frutuoso Viana, do qual será mostrada a «Seresta», com flauta e fagote; de Heitor Vila-Lôbos, as Bachianas Brasileiras número seis, flauta e fagote; de Francisco Braga, o «Diálogo Sonoro ao Luar», seresta, com saxofone alto e bombardino; de Lorenzo Fernandez, as «Duas Invenções Seresteiras», com flauta clarineta e fagote.

Quanto à ópera, disse o professor que se trata de uma espécie de automusicado sôbre o texto da sra. Zora Seljan.

CAFÉ MERECE APOIO

O deputado Bento Gonçalves acredita no sucesso da CAFE

Deputado elogia as fundações de ensino

Mostrando-se entusiasmado com os objetivos da Campanha de Assistência às Fundações Educacionais, recentemente criada pelo ministro da Educação, o deputado Bento Gonçalves, do PRT mineiro, declarou a êste jornal que a CAFE traduzirá uma conjugação de esforços: de um lado, do poder público, e do outro, da iniciativa particular, em favor da educação.

Sôbre os convênios firmados entre a CAFE e entidades particulares (comércio, indústria, esportes, etc.), disse o parlamentar que êles permitirão o auxílio mútuo, oferecendo tais entidades à CAFE recursos para a instalação de Fundações Educacionais, com o que serão beneficiados, no setor do ensino, os filhos dos membros daquelas associações.

EXEMPLOS

O deputado Bento Gonçalves deu exemplos: a Cia. do Vale do São Francisco, ao firmar um convênio com a CAFE, permitiria a criação de mais uma Fundação Educacional, assegurando educação e orientação técnico-profissional aos filhos dos trabalhadres. Da mesma forma o Serviço de Internamento de Menores, da PDF, instalaria uma Fundação Educacional que, supervisionada pela CAFE, daria solução humana e justa ao problema dos menores.

Segundo opinião do deputado, parte da verba do Fundo Nacional do Ensino Médio e da Campanha Extraordinária de Educação poderia ser destinada, pelo ministro Clóvis Salgado, para a CAFE ampliar o seu trabalho de assistência às Fundações. E concluindo, informou: "A emenda 654, subscrita pelo sr. Fernando Ferrari no sentido de ser concedida à CAFE a verba de Cr$ 100 milhões, merece todo o nosso apoio. De minha parte, pretendo criar uma Fundação Educacional em Minas".

CRÉDITO PARA A SOTELCA (FR. SUIÇOS)

Acaba de ser registrado no Departamento Econômico da Superintendência da Moeda e do Crédito mais um registro de financiamento em moeda estrangeira, destinada a SOTELCA — Sociedade Têrmo-Elétrica do Capivari — no valor de 2.516.872,36 francos suiços.

A taxa de câmbio concedida foi de Cr$ 23,2126 e a diferença entre o valor da operação à taxa cambial favorecida e o equivalente à taxa de câmbio da categoria geral é de Cr$ 47.334.315,00.

Surgem interessados para fazer os hotéis

O capitão da indústria hoteleira paulista, sr. José Tijurs, procurou o diretor do Departamento de Turismo da Prefeitura, sr. Mário Saladini, prontificando-se a construir um grande hotel na cidade, desde que encontre as facilidades indispensáveis para isso, e que foram apresentadas na reunião de segunda-feira última entre o diretor do DTC e os representantes da classe.

O sr. José Tijurs é proprietário dos hotéis Excelsior, Marabá, e outros, de S. Paulo, está construindo na capital paulista um grande conjunto hoteleiro com capacidade para 520 quartos, e do Excelsior, no Distrito Federal, estudando no momento, ainda, a instalação de estabelecimentos do gênero em Brasília declarando-se entusiasmado com o plano do diretor do DTC exposto à classe naquela reunião.

O PLANO DO DTC

O sr. Mário Saladini aproveitará êste fim de semana para redigir o relatório que sôbre a questão entregará ao prefeito Sá Freire Alvim, sugerindo as providências que são necessárias para interessar os capitais particulares na construção de hotéis no Distrito Federal. O ponto mais importante e decisivo para isso reside na isenção de impostos.

Ao lado do plano hoteleiro, o diretor do DCT entregará ao prefeito, também, o plano geral incluindo tôdas as providências que devam ser adotadas para o melhor funcionamento do Departamento de Certames e Turismo da Prefeitura. As sugestões nesse sentido são resultantes da observação pessoal do sr. Mário Saladini, recolhidas nestas semanas de sua administração.

Rádio Mayrink Veiga

apresenta

HOJE

20,00 horas — "Semanascope" (*)
20,30 horas — "Do outro lado da vida" (*)
21,00 horas — "Semanascope" (*)
21,30 horas — "Semanascope" (*)
22,00 horas — "O que o Brasil deve saber"
22,30 horas — "Mesa-redonda da ciência"
23,00 horas — "Música Variada"
23,30 horas — "Diversões Cibele" — Retransmissão — Patrocínio das "Casas da Banha"
24,00 horas — "O mundo em sua casa"

(*) Programas transmitidos em rêde com a Rádio Tupi. Agora, as atrações noturnas da Mayrink são apresentadas diretamente do auditório da PRG-3

Têxteis reclamam salários de julho

Tendo o juiz da 14ª Junta de Conciliação e Julgamento determinado que a Fábrica Confiança pague sòmente no dia 1.º de setembro os salários correspondentes ao mês de julho, cêrca de 600 operários dessa emprêsa compareceram, ontem, ao gabinete do ministro do Trabalho para pedir a adoção de imediatas providências pois sem dinheiro estão enfrentando os maiores problemas e passando fome.

O ministro Fernando Nóbrega, ao receber os operários da Fábrica Confiança, disse que solicitará da Comissão do Impôsto Sindical a concessão de um auxílio financeiro para minorar as dificuldades daqueles trabalhadores.

OPORTUNIDADE

Os trabalhadores têxteis chegaram no gabinete do ministro do Trabalho exatamente no momento em que era oferecida uma recepção aos alunos da Escola Superior de Guerra.

Enquanto aguardavam nos corredores que terminasse a recepção (que realizou à portas fechadas no salão de audiências do ministério), os trabalhadores aproveitaram a oportunidade para se alimentarem tomando dos «garçons» todos os croquetes, pastéis e refrigerantes que adeviam ser levados aos alunos da Escola Superior de Guerra.

ASSEMBLÉIA

Informando que não poderá esperar por muito tempo o pagamento de seus salários atrasados, os operários da Fábrica Confiança comunicaram ao ministro Fernando Nóbrega que hoje às 9 horas realizarão uma assembléia na sede de seu sindicato para deliberar quais as medidas que adotarão para superar a situação que enfrentam.

Alguns trabalhadores propõem que sejam paralisados os serviços da emprêsa até que esta pague os salários atrasados.

CRESCEM OS NEGÓCIOS AMERICANOS

A embaixada britânica informou, ontem, à reportagem, que os negócios americanos que começaram a investir capitais na Inglaterra, durante a segunda metade do século passado, cresceram enormemente, de então até esta data.

De acôrdo com estimativas não oficiais, há cêrca de 400 subsidiárias estadunidenses e firmas anglo-americanas operando na indústria manufatureira do Reino Unido.

Essas emprêsas empregam aproximadamente 375 mil operários, o que totaliza 4% de tôda a atividade de manufatura e devem ter alcançado, em 1957, a 5½% da produção global industrial.

Salvou uma cidade e vai ganhar medalha

Para receber, das mãos do presidente Juscelino Kubitschek, a medalha de honra ao mérito, chegou ontem a esta cidade, tendo visitado o DIARIO CARIOCA, o motorista João Antônio de Sousa, que a 23 de maio de 1957 salvou a população de Guaíba (perto de Pôrto Alegre) de uma catástrofe, ao conduzir para fora da cidade, com risco da própria vida, um caminhão carregado de gasolina, que se incendiara.

O veículo, que era de sua propriedade, ficou inteiramente destruído, e João Antônio teve de empregar-se como peão, em uma granja, a fim de sustentar a espôsa e os três filhos menores, os quais, devido às dificuldades econômicas, pararam de estudar. A única recompensa que o motorista teve pelo seu gesto foi um extintor de incêndio oferecido por uma firma gaúcha.

PANICO

Na manhã de 23 de maio de 1957, João Antônio, que havia comprado um caminhão para trabalhar em aterros e fazer biscates, parou o veículo junto a um pôsto de gasolina e carregou-o com uma tonelada e meia de combustível. Sùbitamente, sem que até agora tenha sido descoberta a causa, o calçamento foi tomado pelas chamas envolvendo o caminhão que tinha na carroçaria oito tonéis de gasolina.

O pânico foi geral. Os empregados do pôsto saíram em busca de socorro e um menino, procurando ajudar atirou um jato dágua sôbre as chamas, fazendo com que o fogo se alastrasse ainda mais. Os empregados das lojas comerciais abandonaram seus estabelecimentos.

ARRISCOU A VIDA

Sem pensar no perigo que êle próprio corria, João Antônio sentou-se ao volante, acionou o motor do caminhão e engrenou a primeira marcha, começando a subir lentamente a rua dr. Lauro, em frente ao pôsto. Perto da primeira quadra daquela rua, um dos tonéis explodiu e os populares gritaram-lhe para que abandonasse o veículo, mas êle, sentindo às costas, na boléia o calor do incêndio, continuou a marcha. Seu destino era o rio Guaíba. Na altura do guichê da DAER, e diante da entrada para a barca, o motorista parou o caminhão e pediu a todos que se afastassem. Em seguida, em marcha acelerada, entrou na rampa, no instante em que outro tonel explodiu, levantando labaredas que envolveram o veículo.

Quando as águas do rio cobriam a caçamba do carro é que João Antônio saiu da cabine, pouco antes de mais um tonel explodir, levantando uma enorme coluna de água. O motorista foi aclamado por tôda a população aos gritos de «viva o herói». Apesar disso, esqueceram-se de que êle, sem o seu ganha-pão, passava privações. João Antônio retirou os três filhos da escola e empregou-se como peão, em uma granja, para sustentar a família.

HONRA AO MÉRITO

O presidente Juscelino Kubitschek ofereceu ao herói de Guaíba uma medalha de honra ao mérito, e graças à gentileza da Varig, João Antônio pôde vir ao Rio, acompanhado do sr. Abílio Chaussard, para receber a homenagem das próprias mãos do presidente. O deputado federal pelo Rio Grande do Sul, sr. Arno Arnt, está se esforçando para que o presidente receba o motorista até a próxima têrça-feira, pois João Antônio não tem condições financeiras para ficar no Rio por mais tempo.

Menino que vai morrer reza pelos bombeiros

O menino Roberto sentiu muito o que aconteceu aos seus amigos, os bombeiros, e disse ontem a êste jornal que vai rezar pela alma dos que morreram no incêndio da Rua Buenos Aires, e rezar também para que os feridos logo se restabeleçam.

Roberto não pode esquecer os bombeiros, que no quartel da praça da República fizeram uma demonstração especialmente para êle, ocasião em que o coronel Rufino pregou em seu paletó o distintivo de membro da corporação, alegrando o menino enfêrmo.

PESAROSO

Atacado de leucemia, o menino gaúcho alimenta um desejo: tornar-se bombeiro, se ficar bom da doença. Por isso o coronel Sousa Aguiar, associando-se à campanha do DIARIO CARIOCA pela recuperação de Roberto, prestou uma homenagem ao garôto. Roberto viu os bombeiros em ação simulada, no pátio interno da corporação, recebeu continência, recebeu capacete e prestou continência, como se bombeiro fôsse, ao general Sousa Aguiar.

Quando saiu dali, levava a amizade dos bombeiros. Eis por que ao saber que três de seus amigos faleceram quando lutavam contra o incêndio na Rua Buenos Aires, e outros ficaram feridos, Roberto encheu-se de pesar. E agora vai rezar por êles.

SOLIDARIEDADE

Roberto e seu pai, sr. Nélson Soares, preparam-se para a viagem à França, onde o menino será submetido a uma operação — reimplantação da medula — que consiste em sua última esperança de cura. O drama do menino gaúcho tem emocionado o povo carioca, que contribui com donativos e outros gestos de solidariedade.

A União Brasileira dos Estudantes Secundários, através de seu presidente, Raimundo Góis, apresentou na noite de ontem sua solidariedade ao DIARIO CARIOCA, em face da campanha que êste jornal vem desenvolvendo em favor de Roberto Soares.

Disse aquêle estudante que a UBES já enviou carta à União Nacional dos Estudantes da França, solicitando ee rejta colaboração com os familiares do menino Roberto e, mesmo com êles, quando de sua estada em Paris, para que não se sintam abandonados naquela metrópole, que desconhecem inteiramente.

Essa não

Primeiro Plano — P.M.C.

OS paulistanos estão querendo passar a perna nos cariocas, ficando com o rinoceronte que levaram apenas emprestado, o nosso Cacareco. Alegam que Cacareco fêz um sucesso extraordinário em São Paulo, que se deu maravilhosamente com o clima e que em pouco tempo engordou trezentos quilos. **Mas não podemos ceder Cacareco, por maior que seja a nossa simpatia pela gente de São Paulo. Cacareco é nosso. São Paulo é o maior parque industrial da América Latina. Mas nós temos Cacareco, e não podemos cedê-lo a nenhum preço. Cacareco, não, Cacareco é nosso. São Paulo passa o Rio em população, em fábricas, em dinheiro, em transporte, em luz e energia, no padrão residencial. Por isso mesmo, Cacareco lá não pode ficar de jeito nenhum. Exigimos Cacareco de volta e imediatamente. Aqui já há falta de condução, boa vontade, energia, casas para a gente morar, alimentos sadios, água, ruas decentes, árvores, diversões baratas. Queremos, portanto, Cacareco. Que nos mandem Cacareco de novo pelo primeiro caminhão. Cacareco é tão inegociável quanto Garrincha, Cacareco é um patrimônio de nossa infância sem espaço, acuada pelo trânsito maluco, castigada pelo calor, maltratada pelos fornecedores de leite, confinada às jaulas que se chamam apartamentos. Fique São Paulo com tudo o mais, nós queremos Cacareco. Cacareco e o mar são as esperanças que nos restam.**

'O Conto do Rio de Janeiro'

Literatura

SABER admirar é uma manifestação efetiva rara nos nossos dias. Há quem admire por mera identificação o que seria, afinal de contas, uma espécie de auto-elogio. Refiro-me, certamente, àquela exata noção do que vale uma pessoa através da possibilidade pessoal de julgá-la sem confusões emocionais de qualquer espécie. Reconhecer a qualidade pela existência em si mesma da própria qualidade.

Assim foi com Agripino Grieco, por exemplo, há vinte anos no Liceu Literário Português, quando lá estive ouvindo sua conferência sôbre Camões — o homem era terrível e empolgava — como ainda empolga —, os auditórios lotados. Recentemente, juntos estivemos numa feira de livros: pude, então, conversar com o autor dêste discutido "Machado de Assis". Continua o mesmo: em que pesem os cabelos brancos atestando uma cronologia à qual ninguém escapa. Falou como sempre. Sabe agredir com inteligência fazendo os curativos das feridas que abre — mas existe muita verdade naquilo que diz e no íntimo é um escritor sincero.

Depois, veio Raimundo Magalhães Júnior. Espantava a produtividade do escritor e suas indiscutíveis qualidades. Atuando, mais tarde, na política do Distrito Federal, pude também constatar a honestidade de seus propósitos num meio onde a insídia constitui cenário de fundo. Dêle, recebo agora, editada pela Civilização Brasileira, a sua antologia mais recente "O Conto do Rio de Janeiro", incluindo, além dos cariocas, os contistas fluminenses de Visconte Coaraci a Alcindo Guanabara. Êle escreve, com muita propriedade, que "o conto foi um dos gêneros literários que mais tardaram a aparecer no Brasil. Mas foi, dentre todos, o que teve uma origem genuinamente carioca. Antes mesmo que Alvares de Azevedo tivesse dado categoria literária ao conto, com as narrativas fantásticas da "Noite na Taverna", já tinham surgido na imprensa do Rio de Janeiro vários contistas, como Luís Carlos Martins Pena, Justiniano José da Rocha e Joaquim Norberto de Sousa e Silva". E comprovando o fato, cita Raimundo Magalhães Júnior a conferência de Barbosa Lima Sobrinho proferida na Academia Brasileira de Letras, que levantou, "através de ampla pesquisa", na imprensa do tempo da Regência e do início do Segundo Reinado, material para um volume dedicado aos precursores dêsse gênero literário". Cabe aqui o elogio do empreendimento editorial da Civilização organizando a série "Panorama do Conto Brasileiro" e, se não me engano, o "Panorama da Poesia Brasileira". Além dêste livro, Raimundo Magalhães Júnior vai organizar mais três: "O Conto do Norte", "O Conto Feminino" e "O Conto Burocrático". Continua, portanto, a espantar mergulhado num mar de atividades jornalísticas, despertando naturais sentimentos de inveja. A êle o meu agradecimento — procurarei fazer jus, daqui por diante, à inclusão do meu nome aprimorando esta literatura tão cheia de indecisões. Agradecimento, principalmente, pela alegria que o volume me proporcionou diante da surprêsa de ali figurar ao lado de gente tão importante. — D. Q.

NOTICIAS

COM a presença de numerosos escritores, Paulo Rodrigues foi o centro, ontem de uma tarde de autógrafos, na Livraria São José, assinando dedicatórias nos seus dois últimos romances.

TAMBÉM em Belo Horizonte, na Livraria Italiaia, Carlos Castelo Branco assinou autógrafos no seu romance "Arco de Triunfo", cujo lançamento no Rio será feito oportunamente.

O poeta Guilherme de Almeida continua na frente da votação do concurso que pretende escolher um "príncipe" classe O, para a poesia brasileira. Primeira condição para êxito no certame: ser um pouco chicharro. O velho Guilherme de Almeida deu agora para cultivar assuntos heráldicos. Está ficando chicharro.

HERACLIO Sales, um dos nossos melhores críticos, está escrevendo um ensaio sôbre Graciliano Ramos, cuja obra vem sendo objeto de um estranho silêncio, sobretudo por parte dos elementos filiados ao Partido Comunista que o exploraram em vida, de tôdas as formas. E tudo isso com a cumplicidade de muitos que só se tornaram conhecidos nos meios literários porque se diziam "amigos e admiradores do velho Graça".

INFORMA-SE que um grupo de intelectuais, tendo à frente dois ou três poetas ex-católicos, vai fundar no Brasil uma réplica da Academia Goncourt.

PRÓXIMOS lançamentos da Livraria José Olympio Editôra, na Coleção Documentos Brasileiros: "A Vida Literária no Brasil — 1900" — 2.ª edição (Coleção Documentos Brasileiros), de Brito Broca; "História da Literatura Brasileira" — 3.ª edição (Coleção Documentos Brasileiros), de Nelson Werneck Sodré; "Bernardo de Campos e o Partido Republicano Paulista" (Coleção Documentos Brasileiros), de José Maria dos Santos; "Visão do Paraíso" (Coleção Documentos Brasileiros), de Sérgio Buarque de Holanda; "Presença do Brasil" (Coleção Documentos Brasileiros), de Bento Munhoz da Rocha Neto; "Retrato do Brasil" (Coleção Documentos Brasileiros), de Paulo Prado e "Bibliografia Brasileira" — 2.ª edição (Coleção Documentos Brasileiros), de A. L. Garraux.

Remessa de livros e correspondência: Seção LITERATURA — Redação do DIARIO CARIOCA — Av. Rio Branco, 25 — sobreloja.

Contrate casamento

Astrologia — Prof. Mirakoff

HOJE, 29 (sábado) — Bom para viajar, fazer experiências, pedir favores e contratar casamento.

ACONTECERA HOJE AO LEITOR

Seguem-se as possibilidades felizes ou não de hoje, com horas e números promissores para os leitores nascidos em qualquer dia, mês ou ano, nos períodos abaixo:

PARA OS NASCIDOS:

ENTRE 22 DE DEZEMBRO E 20 DE JANEIRO (Capricórnio) Luta interior, desapontamento, dificuldade financeira, nervosismo e contrariedade com o outro sexo. 9, 13 e 17; 82, 85 e 38 (horas e números).

ENTRE 21 DE JANEIRO E 18 DE FEVEREIRO (Aquário) Perigo, dissabores e profundos ressentimentos com amigos e parentes. 16, 17 e 18; 20, 34 e 45 (horas e números).

ENTRE 19 DE FEVEREIRO E 20 DE MARÇO (Peixes) Alegria, satisfações e sucesso. A tarde será mais difícil, com dores de cabeça e constrangimentos. 11, 12 e 13; 47, 43 e 58 (horas e números).

ENTRE 21 DE MARÇO E 20 DE ABRIL (Aries) Complicação doméstica, situação difícil e luta. A tarde será melhor à expectativa. 14, 15 e 16; 33, 33 e 44 (horas e números).

ENTRE 21 DE ABRIL E 21 DE MAIO (Touro) Desarmonia doméstica, pequenos prejuízos e saúde abalada. 5, 6 e 7; 50, 51 e 52 (horas e números).

ENTRE 22 DE MAIO E 21 DE JUNHO (Gêmeos) Complicação com a família e forte emoção. 54, 55 e 44; 72, 27 e 68 (horas e números).

ENTRE 22 DE JUNHO E 21 DE JULHO (Câncer) Favores do outro sexo, conquistas inesperadas e negócios bem encaminhados. 2, 3 e 4; 20, 30 e 40 (horas e números).

ENTRE 22 DE JULHO E 22 DE AGÔSTO (Leão) Nervos controlados e distúrbios orgânicos. 11, 12 e 16; 56, 57 e 61 (horas e números).

ENTRE 23 DE AGÔSTO E 22 DE SETEMBRO (Virgem) Oposição e obstáculo; impróprio para mudança e para encetar negócios novos. 10, 11 e 12; 56, 68 e 74 (horas e números).

ENTRE 23 DE SETEMBRO E 22 DE OUTUBRO (Libra) Possibilidades felizes. 10, 14 e 20; 54, 11 e 65 (horas e números).

ENTRE 22 DE OUTUBRO E 21 DE NOVEMBRO (Escorpião) Dia sem grande acontecimento. 2, 4 e 6; 20, 40 e 60 (horas e números).

ENTRE 22 DE NOVEMBRO E 21 DE DEZEMBRO (Sagitário) Conquistas sociais, acontecimentos agradáveis e lucros imprevistos. 11, 12 e 14; 2, 74 e 75 (horas e números).

Igreja faz bodas com missa bizantina
Neto do marechal Neí faz vitrinas no Rio

Sociedade — Pomona Politis

APROVEITANDO a vinda ao Rio de vários intelectuais portuguêses — professôres universitários e escritores — o embaixador de Portugal e sra. Manuel Rocheta, ofereceram anteontem um almôço que contou com a presença de sessenta e duas pessoas dos meios culturais, diplomáticos e de sociedade.

Entre os presentes, destacavam-se o presidente da Academia Brasileira de Letras e sra. Austregésilo de Athayde, o embaixadir e sra. Negrão de Lima, o embaixador João Neves da Fontoura, o embaixador e sra. Sousa Leão Grace, o embaixador Assis Chateaubriand, o reitor Pedro Calmon, vários acadêmicos e professôres da Universidade do Brasil, o sr. Azeredo Perdigão, presidente da Fundação Gulbenkian, o antigo ministro do Ultramar e diretor do Banco Nacional Ultramarino de Lisboa sr. Francisco Vieira Machado, o crítico e historiador de arte portuguêsa, professor Reynaldo dos Santos, que ontem tomou posse da sua cadeira de Membro Correspondente da Academia Brasileira de Letras na vaga de (Prêmio Nobel) Egas Muniz.

PARA comemorar as bodas de prata da Igreja da Urca, será rezada domingo, às oito da manhã, uma missa bizantina, celebrada pelo vigário geral dos melquitas, monsenhor Elias Coueter.

O PROF. Haroldo Valadão **partirá nos primeiros dias de setembro com destino a Neuchatel, onde participará da reunião do Instituto de Direito Internacional.**

A SRTA. Maria Cecília Mota Maia deverá casar-se dentro de breves dias. Os proclamas já estão correndo na Igreja de seu bairro. Apenas os mais íntimos sabem do próximo casamento de Maria Cecília.

O SR. e sra. Carlos Eduardo de Sousa Campos foram muito homenageados em seu recente "séjour" na capital paulista. Jantares e almoços lhes foram oferecidos pelos casais: Jean Louis Soares, Giorgio Moroni, Fernando Delome, Artur Braga, Luciano Falzoni e pelo sr. João Sousa Dantas Forbes.

FOI das mais bonitas festas dos últimos tempos a que ofereceu o sr. Manuel Tavares de Sousa anteontem em sua residência da Lagoa, homenageando seus amigos o sr. e sra. Vasco Leitão da Cunha. Chamou a atenção pelo bom-gôsto a tenda azul e branco colocada ao jardim, com arranjos de frutas e flôres. O "souper" estêve uma delícia, sob a orientação sábia de José Fernandes. Uma pequena orquestra animou a noite.

Lá estavam os casais, Pedro Leitão da Cunha, Ari de Castro, Alvaro Catão, Murilo Moreira, Carlos Eduardo de Sousa Campos, Plínio Uchoa Neto, Adolfo Cláudio Graça Couto, as sras. Ivone Lopes, Deise Quentel, Isabel Leitão da Cunha, Vera Zander; os srs. Harry Giglioli, Ricardo Xavier da Silveira e Francisco Sousa Dantas Forbes.

O SR. e sra. Luís de Morgan Snell reunindo os amigos para "week-end" em Itaipava. Lá estarão sua filha e genro, os condes de Moustier, os condes de Casteja, o sr. e sra. José Carlos de Macedo Soares.

O PRINCIPE Jean-Louis de La Moskowa, que se acha no Rio desde o começo do ano, é um jovem muito bem lançado, e está encantado com o nosso país. Seu "business": vitrinista, trabalha na [illegible] de São Cristóvão. Trata-se do bisneto do famoso marechal Néi, duque de Elchingen, príncipe da Moskowa, o homem de confiança de Napoleão.

Agenda diplomática

ESTA marcado para o dia 21 de setembro o 11.º Congresso Internacional de Municípios, a realizar-se nesta capital, com a duração de uma semana, tomando parte cêrca de trinta e quatro países representados em sua maioria por ministros de Obras Públicas e engenheiros conceituados, num total de quatrocentos delegados, e mais duzentos nacionais.

O Congresso de Estradas de Rodagem, a realizar-se no Copacabana Palace, atrairá a curiosidade dos delegados europeus desejosos de conhecer os métodos americanos e suas inovações.

ESTRANHOU-SE grandemente que por ocasião da posse do secretário geral do Itamarati, embaixador Fernando Ramos de Alencar, não fôsse mencionado nos dois discursos o nome do embaixador Antônio Mendes Viana...

A' solenidade estiveram presentes, entre outras personalidades, o prefeito da cidade, sr. José Joaquim de Sá Freire Alvim e o chefe do gabinete do marechal Lott, general Levi Cardoso. Também foi empossado o chefe do Departamento de Administração, conselheiro Antônio Francisco Azevedo da Silveira.

O SECRETARIO **Jorge de Carvalho e Silva assumirá, na próxima segunda-feira, a direção da Divisão Europa, Africa, Asia e Oceania.**

O PRESIDENTE Rafael Trujillo, da República Dominicana, acaba de designar o sr. Luis A. Oviedo, seu novo representante junto ao govêrno brasileiro.

NO Rio o ministro para assuntos econômicos, sr. **Leopoldo Diniz Júnior, que se aposenta no dia 2 de setembro e cuja vaga está sendo aspirada por numerosos candidatos...**

Drops

- Na casa da Urca o sr. e sra. Sidney Murray recebem para almôço com uma especialidade: "Curry Nigeriano" preparado pelo inglês Robert Blake, alto funcionário da Marconi. Mr. Blake diz que o "Curry Nigeriano" é superior ao indú. Trata-se de um prato de carne com vinte e quatro acompanhantes.
- Michel, o mais elegante "coiffeur" da cidade, arrumando as malas para rever Paris.
- A sra. Mário Lima Rocha esperando para breve o seu primeiro filho.
- Dentre os jovens médicos um tem seu nome assegurado no futuro: Décio Coimbra. Guardem êste nome.
- Almoçando no Clube Comercial as sras. Elô Willemsens, Malú Rocha Miranda e Mariza Murray. As únicas mulheres presentes.
- Um grupo de voluntárias da ABBR irá ver o marechal Lott (têrça-feira) a fim de solicitar ao ministro da Guerra "o cruzeiro de reabilitação" como contribuição do Exército. Serão recebidas em audiência.
- O casamento da srta. Gilda Chamma será a 17 de outubro e não setembro como foi publicado. Os padrinhos serão o sr. e sra. Carlos Cruz Lima e a sra. Regina de Melo Leitão.
- Em São Paulo o sr. e sra. Francisco Elisio Pinheiro Guimarães.
- Marlene Dietrich e o embaixador Assis Chateaubriand quase empataram em gôsto quando escolhiam jóias outro dia na casa Stern. Deixaram seus nomes no livro de ouro.
- Com a partida de alguém, a srta. Doris Junqueira distrai-se jogando "bridge"...
- O sr. e sra. Jorge Hime, que se acham na Europa, deverá voar para os Estados Unidos a fim de matricularem seu filho Philip (18 anos) na Universidade de Harvard.
- Um grupo de inglêses e norte-americanos organizou um catálogo com paisagens do Brazil que está sendo vendido em favor do Hospital dos Estrangeiros. Trabalho perfeito.
- O sr. e sra. Vitor Bouças recebendo logo mais para jantar.
- A primeiro de setembro inaugura-se "Enfant Gaté".
- O embaixador Vasco Leitão da Cunha, sua filha Isabel e seus netos regressam amanhã a Havana. A sra. Nininha Leitão da Cunha ficará aqui por alguns dias.
- Somente a 9 de setembro regressará ao Rio a sra. Jorge d'Escragnolle Taunay, em companhia dos filhos, procedente de Lima.
- Apesar das medidas tomadas, houve penetras na Academia quando da visita de Malraux à Casa de Machado. Uma senhora sentada à direita do autor francês não foi até aqui identificada...
- A sra. Helene Matarazzo foi submetida a uma intervenção cirúrgica e se acha no Hospital dos Estrangeiros.

Domenico & Outras

Madrugada — Mister Eco

DOMENICO Modugno, considerado o atual rei da canção italiana e detentor do primeiro prêmio do Festival de San Remo, do ano passado, estará chegando a êstes brasis amados amanhã, para algumas apresentações — duas — na televisão e outras duas no "Golden-Room" do Copacabana Palace.

Mais compositor do que cantor — muito mais — com discos vendendo aos milhões pelos quatro cantos do mundo, Modugno, há onze anos atrás — com dezessete de idade — era um rapaz pobre de San Pietro Vernotico que ia tentar a vida em Turim como lavador de pratos, levando como sua única riqueza uma harmônica a tiracolo.

Em tão curto espaço de tempo, o modesto lavador de pratos do sr. Schilardi ganhou fama com suas canções, principalmente "Volare" — premiada em San Remo e que, sòmente nos EE.UU., vendeu sete milhões de cópias — "Piove" e, mais recentemente, "Io", que se transformaram em máquina generosa de fazer dinheiro, compensando os duros primeiros dias de sua carreira — os tempo de "Lua entre Nuvens" e "Crepúsculo Marinho" — quando o chão frio de um quarto nos fundos do restaurante lhe servia de leito.

Modugno venceu brilhantemente a parada com a vida de privações de sua juventude, quando não lhe sobrava o algum nem para o cinema com a namorada. Canta, ainda hoje, com as mesmas pausas que são características do seu estilo — há quem goste — e as suas exibições têm o pêso de elevados dólares.

Domenico Modugno acertou na música e na letra. Vive, atualmente, "nel blu dipinto di blu".

HAVERÁ, finalmente, o discutido jôgo das vedetas no Estádio do Maracanã. Um "show" diferente em benefício do hospital do Retiro dos Artistas, que merece ser prestigiado pelo respeitável público, pois, ao que parece, não existirá intermediário para ficar com a parte do leão. A preliminar estará a cargo dos cômicos de teatro contra os seus colegas de circo, que, devidamente caracterizados, darão uma demonstração pública de como se não deve jogar o futebol, disputando essa primazia às vedetas. Aliás, chamar-se as componentes dos times disputantes de vedetas também faz parte do espetáculo...

***

NUM elegantíssimo e bem bolado convite para um "drink" comemorativo, Jovino & Matias, responsáveis pelo sucesso da "boite" Havai comunicam que assumirão segunda-feira próxima a direção do "Club's", restaurante instalado no oitavo andar da rua Santa Luzia 305. Agora no centro da cidade as frigideiras de siris e outros quitutes famosos do Mestre Jovino. O "Club's" terá pista de dança e funcionará até as oito horas da noite.

***

NOTICIAS de que Hector Spodek, intermediário da temporada de Sara Vaughan que ,sob nome falso, bateu as asas levando três mil e quinhentos dólares devidos à cantora já foi prêso em Montevidéu. Não faz muito tempo Mister Eco chamava a atenção dos empresários botocudos para certos agentes estrangeiros de artistas que por estas plagas apareciam, trazendo consigo iniludível pinta. Êsse, por exemplo, ao que dizem, usava vários nomes, possuindo, inclusive, bem sortida coleção de passaportes e cartões de visitas. E impunemente.

***

O EMPRESÁRIO teatral Eduardo Jorge Farah engenheiro civil e também proprietário de alguns cinemas nesta Velhacap, vai estender as suas atividades até Brasília, onde projetará e construirá a primeira casa de espetáculos da NOVACAP.

***

E POR hoje é só. Norma Fernandes estará depondo amanhã, no suplemento dêste DC. Aguardai e vamos pr'a frente que atrás vem gente.

Cabelo branco?
Orf-Léne
esta mais caro, mas
TINGE MELHOR

VOZ

Haroldo de Almeida, da La Bohème

O final do Concurso de Piano

Artes — Antônio Bento

CHEGOU ontem o II Concurso Internacional de Piano do Rio de Janeiro ao seu final, com a realização do concêrto, com orquestra, pelos candidatos classificados nos três primeiros lugares. Esta crônica foi escrita antes do recital conclusivo, de sorte que não pode se ocupar da classificação definitiva, feita após a audição dos três finalistas. Mas, é indubitável que o 1.º lugar pertence a Peter Frankl, realmente uma revelação de pianista. Possui uma técnica apurada e um temperamento "à la hungara", sabendo levantar o entusiasmo da platéia. Conduziu-se muito bem nas provas semifinais. E nas finais a sua atuação foi empolgante, sendo de fato o melhor de todos. Admirável a sua versão dos "Estudos Sinfônicos" de Schumann.

Os outros dois classificados para o concêrto com piano e orquestra foram Sérgio Varela Cid e Dieter Weber. A surprêsa do resultado final foi indubitàvelmente a escolha do candidato português, que havia fracassado nas provas finais, juntamente com a polonesa Lídia Grychtowna, ambos considerados favoritos. Mas, enquanto esta desceu para o 9.º lugar, Sérgio Varela Cid conseguiu alçar-se para os primeiros lugares, numa decisão discutível do júri. É certo que o pianista se conduziu bem nas semifinais, mas eclipsou-se nas finais, com uma execução muito falha de "La Campanella". Teve mesmo erros flagrantes, atribuídos depois pelo candidato ao mau estado do piano. Seria a máquina de escrever responsável pelos erros do dactilógrafo?

Naturalmente, concorreu sentimentalmente para a classificação de Sérgio Varela Cid a parte brasileira do júri, que foi em conseqüência muito benevolente.

Quanto ao terceiro candidato, o austríaco Dieter Weber, foi merecida a decisão do júri. Trata-se de um pianista de excelente escola. Brilhou nas provas finais, sendo um notável intérprete de Schumann. A sua "Tocata" final foi dada de forma modelar. Conquistou por certo o 2.º lugar do Concurso O terceiro lugar deveria caber a Dominique Merlet. Em 4.º lugar viria então Ruslana Antonowicz, pois êsses dois pianistas brilharam na primeira noite das provas finais, enquanto Peter Frankl e Dieter Weber iriam tomar a dianteira na noite seguinte, sobressaindo nitidamente sôbre os demais candidatos.

CREIO que a classificação correta do Concurso, tomando-se por base a atuação dos disputantes, nas finais, seria esta: 1.º — Peter Frankl; 2.º — Dieter Weber; 3.º — Dominique Merlet; 4.º — Ruslana Antonowicz; 5.º — Sérgio Varela Cid; 6.º — James Mathis; 7.º — Reynaldo Reys; 8.º — Vicky Adler; 9.º — Lidia Grychtowna; 10.º — Ivan Davies e 11.º — Pieralberto Biondi.

Quanto ao mais, o Concurso foi um sucesso, tendo proporcionado noites de grande vibração à platéia do Teatro Municipal, em que predominava a nova geração, pródiga de aplausos a todos os concorrentes.

Associação dos Artistas Plásticos Contemporâneos (ARCO)

A diretoria da Associação dos Artistas Plásticos Contemporâneos (ARCO) está convidando todos os seus associados para o "cock-tail" que fará realizar na Galeria GEA, à rua Barão de Ipanema, 59-A, gentilmente cedida pelo colega Sérgio Camargo, dia 2 de setembro às 21 horas em comemoração ao seu 1.º aniversário. Nesta ocasião serão sorteadas obras de arte entre os associados presentes e debatidos os principais problemas da entidade.

Salão Nacional de Arte Moderna

A Associação dos Artistas Plásticos Contemporâneos (ARCO) comunica aos seus associados as seguintes informações a respeito do Salão Nacional de Arte Moderna: Inscrição e entrega de trabalhos sujeitos a Júri, 24 de agôsto a 5 de setembro. Inscrição dos artistas isentos de Júri, 24 de agôsto a 5 de setembro. Entrega de trabalhos para os isentos de Juri, 26 de agôsto a 10 de setembro. Eleição para o 3.º Membro de Juri, dia 8 de setembro às 15 horas. Entrega dos trabalhos na portaria do Museu Nacional de Belas Artes.

Prêmios para os melhores artistas

A Comissão de Educação e Cultura da Câmara do Distrito Federal deu parecer favorável ao Projeto de Lei do vereador Murilo Miranda, dispondo sôbre a concessão de prêmios a diversas categorias de Artistas, como incentivo às atividades artísticas e culturais que se desenvolvem em nossa cidade. Após examinar o projeto sob o ponto-de-vista legal, o relatório da Comissão de Justiça opina favoràvelmente à proposição do vereador Murilo Miranda quanto ao seu mérito, uma vez que, conforme acentúa, constitui dever do Estado o amparo à cultura, sobretudo em se tratando de um setor que tem sido bastante descurado por parte dos poderes públicos, como, sem dúvida, é o caso das atividades relacionadas com a música.

Os prêmios instituídos pelo referido projeto de lei, da importância de cinquenta mil cruzeiros cada um, destinam-se aos melhores cantor e cantora lírico, bailarino e bailarina, coreógrafo, compositor, cenógrafo (de ópera e de bailado) concertista e "regisseurs" de ópera.

O público do Festival Infantil, que o SNT está apresentando no João Caetano

Anjos & outras

Teatro — Paulo Francis

ANJOS & FINANCIAMENTO PARTICULAR — A maioria dos empresários de teatro usa seu próprio dinheiro, ou de subvenções do govêrno, o último notòriamente escasso. De quando em quando, chegam a nosso ouvido rumores de que milionários estariam dispostos a empregar seu excesso de rendas em teatro. O mais fantástico, aparentemente, é o de que Baby Pignatari teria oito milhões de cruzeiros à disposição de um empresário suficientemente arguto para persuadi-lo a transformar-se em "anjo", que é o nome que recebem os financiadores da Broadway.

Verdade ou não, os rumores existem e nem sempre são rumores. André Spitzman Jordan ajudou Luís de Lima com dinheiro a encenar o espetáculo Ionesco. O Pequeno Teatro de Comédia de São Paulo tem, em seu elenco, ao menos dois milionários, se bem que o fato de pertencerem à companhia modifica sua condição de "anjos". Em todo caso, não resta dúvida de que há gente de dinheiro que pode ser interessada em teatro.

A maioria dos empresários prefere, entretanto, o tráfico de influências: ou seja, usar gente de prestígio para conseguir dinheiro do govêrno, dando-lhes em troca títulos honoríficos. O recurso não é mau e está perfeitamente de acôrdo com a sociedade paternal em que vivemos, em que o govêrno canaliza todo o ódio e a afeição da vida social, enquanto os grupos particulares permanecem na sombra, devidamente providos de água fresca. Resquícios getulistas, mas isto é outro assunto.

O teatro é um mundo estranho, difícil de penetrar para o leigo. Quem está em teatro geralmente não percebe isso, pois só se dá com gente de teatro. Mas o "outsider" não entende, não consegue assimilar a mentalidade de palco, via-de-regra. Daí, em parte, o alienamento do teatro de outros meios. A profissão marca em demasia seus praticantes. Essa igrejinha, êsse culto cabalístico, precisam ser terminados, ou modificados, se é que os empresários esperam algum dia converter-se em produtores, trazendo maior maleabilidade econômica para a classe.

NOTICIAS

- CLAUDIO Mello e Souza fará a revisão de "O Mambembe", de Arthur Azevedo, acrescentando-lhe um prológo e um epílogo.
- Norma Blum, em "Nossa Cidade", tem realmente a oportunidade que os produtores de Hollywood dão às Cinderelas de suas fantasias psicopáticas. O papel pode fazê-la.
- A inauguração do Teatro de Arena da Faculdade de Arquitetura pode dar voga a essa modalidade de teatro entre nós.
- Também Rodolfo Arena foi contratado pelo Teatro Nacional de Comédia.
- Sandro Polônio estuda as possibilidades de uma coprodução cinematográfica com a Hungria. "Gimba" serviria para o "script".
- Milton Morais pretende empresar "Pedro Mico", de Antônio Callado, no Rio Grande do Sul. Mas está na dependência do início da filmagem de "Grande Sertão Veredas", da qual é o protagonista.
- Dia 20 de setembro serão conhecidos os resultados do concurso de peças do Instituto do Livro.
- Depois de "Nossa Cidade", Cláudio Corrêa e Castro estreará como diretor no Teatro da Praça, com um texto de Romain Rolland.
- Gianni Ratto vai preparar um artigo sôbre a situação cultural-política da Itália para a revista "SR".

Registro

1730 — Nasce, em Vila Rica, Antônio Francisco Lisboa, chamado «O Aleijadinho».

1825 — Assinatura, em Londres, do Tratado pelo qual Portugal reconhece a Independência do Brasil.

1836 — Nasce, em São João Marcos, Francisco Pereira Passos.

1839 — Nasce, em Pacatu, Minas Gerais, Virgílio Martins de Melo Franco, magistrado, político, deputado por sua Província na Câmara do Império, mais tarde membro do Congresso Constituinte de Minas Gerais. Eminente jurisconsulto foi um dos fundadores da Faculdade de Direito de Minas.

1852 — Início da construção da Estrada de Ferro Mauá, primeira estrada construída no Brasil.

1853 — Lei elevando a comarca de Curitiba, na Província de São Paulo, à categoria de Província com a denominação de Província do Paraná.

1881 — Morre, em Minas Gerais, o eminente estadista Manuel Buarque de Macedo.

1903 — A Prefeitura do Distrito Federal licencia o primeiro automóvel da cidade, pertencente ao dr. Francisco Luís de Bittencourt Sampaio.

ANIVERSARIOS

FAZEM ANOS HOJE

SENHORES:

Almirante Aristides Mascarenhas; ministro Glauco Ferreira de Sousa; prof. Heitor Calmon; José Cândido de Moraes Neto; Alvaro Pais Leme; brigadeiro Samuel Ribeiro; Alberto Larman; Cândido Morais Neto; Paulo Manzo; Armando de Medeiros; Francisco Eiras; Délio Passos; Valter R. dos Santos Filho; Oswaldo Dias da Costa; Adalberto Pizarro Loureiro; Armando Boaventura; Antônio F. da Costa Júnior; Afrânio de Carvalho; Cristóvão Camargo; Leôncio Moreira; Carlos Pinto Gonçalves; Lécio Carneiro; Luís Azevedo; Neurod Pereira Leitão; Valdemar Fernandes; Gumercindo da Costa; Manoel Martins Ferreira.

SENHORAS:

Estela Maris Zamagna; Adelaide da Costa e Souza; Carmem Curié; Elvira Rodrigues; Iraci Aranha Correia da Costa e Alaide da Silva e Sousa.

MENINOS:

Aniversaria hoje, completando a 6.ª primavera, o menino Rogério, filho do sr. Valdemar Sena Ribeiro e da sra. Adelaide Mendes Ribeiro.

— Completa hoje, 8 anos de idade, o menino Antônio Carlos, filho do casal, Valdemiro Francisco de Carvalho-Arminda de Sousa Carvalho.

NASCIMENTOS

OLGA — Filha do casal Geraldo Renha.

FESTAS

No Clube dos Embaixadores haverá hoje, um suculento angu à baiana, oferecido pelo associado Nilson Barroso à candidata a rainha da Primavera, srta. Nancy Leonora.

HOMENAGENS

Senadores, deputado ministros de Estado, membros do Corpo Diplomático, jornalistas, admiradores e amigos do embaixador Negrão de Lima, vão homenagear o antigo chanceler com um banquete, nos primeiros dias de setembro vindouro, nos salões do Automóvel Clube do Brasil, à rua do Passeio. Ainda não está fixada a data certa da homenagem, na qual tomarão parte numerosos amigos do embaixador Negrão de Lima.

BAILES

O Salão Anual da Associação dos Artistas Brasileiros abre-se no dia 1º de setembro, no Hotel Glória, às 17,30 horas.

Êste ano, além dos nomes de prestígio nas artes, assinam trabalhos alguns novos elementos já classificados. Quer dizer que o julgamento do júri talvez traga novidades.

CINEMA

O produtor I. Rozemberg está apresentando nesta semana, nos Cines Metro, mais um trabalho de sua organização, sôbre a cultura de arroz no Vale do São Francisco, como complemento ao filme de linha all em exibição — Watusi, Gigante Africano.

BAILES

Promovida pelo Circulo dos Oficiais da Polícia Militar (COPOM), realiza-se hoje, sábado, uma noite dançante, das 22,00 às 2,00 horas, na sede do Clube Inapiários.

ENFERMOS

Já quase restabelecido da intervenção cirurgica a que se submeteu, na Casa de Saúde São Miguel, recolheu-se à sua residência o nosso confrade sr. Mário do Amaral, que, já a partir de amanhã, estará em condições de receber a visita de seus amigos e colegas.

ÔNIBUS RIO-FRIBURGO
Estrada pavimentada — Veículos confortáveis
10 horários diários
VIAÇÃO FRIBURGUENSE S. A.
Tradição e experiência
Estação Rodoviária Mariano Procópio, Guichet 12
Telefones: 43-5865 e 43-3130
Praça Mauá — Rio de Janeiro
USEM NOSSO SERVIÇO DE DESPACHOS EXPRESSOS
PARA PEQUENOS VOLUMES

O marechal e a Nacional

Rádio e TV — Nestor de Holanda

ABRE caminhos a candidatura Lott. Hoje, o marechal é atacado por haver mantido a legalidade, por haver impôsto o respeito à Constituição. Amanhã, outras ofensas surgirão, sem dúvida, porque s. exa. representa a fôrça, mas, fugindo a muitas regras gerais, põe à fôrça a serviço do bem comum. E os homens que assim procedem, absolutamente fiéis a uma dignidade incontestável, são sempre um perigo para os que tudo sacrificam em favor de interêsses ocultos: são aquêle perigo "de o país cair numa democracia"...

Mas... que tenho eu, hoje, enveredando pela política... Ah, sim!... Há, sôbre minha mesa, um telegrama: "O sr. Hugh Carleton Greene, já nomeado para ocupar o pôsto de diretor-geral da BBC, falou perante uma reunião de comerciantes alemães". E, entre outras coisas, disse o sr. Carleton: "se um serviço de rádio não fôr poderoso bastante para resistir à pressões governamentais ou partidárias, ou da qualquer setor interessado na sociedade, então, na melhor das hipóteses, sua autoridade, como fonte de informações fidedignas, será abalada e destruída".

Se estas palavras não são sôbre a Rádio Nacional do Rio de Janeiro, se não são conselhos dirigidos, diretamente, à popular emissora... Bem! Não são. Claro que não!

Mas... que é muita coincidência... é!

VOLTO ao marechal. Abre caminhos sua candidatura, porque tudo indica que é a seu lado que vão marchar as aspirações populares. Cada classe, cada povo do Brasil, tem seus anseios suas reivindicações. A Nacional é núcleo. Um povoado. Às vésperas de cada eleição, êsse grupo se arma de novas esperanças e destinos ao novo Govêrno a confiança de que verá em futuro próximo, a realização de suas velhas aspirações chegar a ser "poderosa bastante para resistir a pressões governamentais ou partidárias".

Tem a Nacional sofrido as maiores e mais violentas investidas. É vítima de conluios permanentes. Todos os governos prometem ampará-la, libertá-la, prometem tudo e nada fazem. Poderosos inimigos da emissora tiram os maiores proveitos dessa negligência. A reação é pequena diante do poder das facções contrárias. A Rádio Nacional ainda vive. Mas a verdade é que já começamos a sentir que suas fôrças caminham para um esgotamento completo, e, então, será dissolvida por interêsses escusos, de "pressões governamentais ou partidárias, ou de qualquer setor interessado da sociedade", a maior organização radiofônica da América do Sul...

FINALMENTE, volto ao marechal, porque tudo indica ser S. Exa. o candidato das massas, e, então, sua vitória será indiscutível no pleito de outubro de 60. Para êle, portanto, é que os trabalhadores da Rádio Nacional olham esperançados. Porque não há mais nada a esperar do atual Govêrno.

Tôdas as formas de apêlo nesse sentido, foram feitas ao presidente. Tôdas as promessas foram feitas. Entre outras coisas, o chefe da Nação empenhou sua palavra de que cumpriria a lei: e a lei manda entregar a emissora aos empregados. E manda isso há muitos anos...

O marechal se impôs no cenário político nacional como guardião da legalidade. Nêle se firmam, por conseguinte, as últimas esperanças dos que vêem a grande emissora se ir desmoronando aos poucos, ante o desdém das autoridades competentes. E os trabalhadores da Rádio Nacional não podem ficar sem apoio... Pedirão, apenas, o cumprimento da lei.

***

Itinerário

PELA TV-RIO, às 18,50, o programa "A voz de ouro". ● — Mais uma apresentação dos calouros do Ari às 21,05, pela Nacional ● — "Conversando em alta-fidelidade", às 20,30, pela Eldorado. ● — "Encontro no Broadway", novo programa da Globo, todos os dias, às 17,05 ● — Diretamente do Municipal, a Rádio Ministério da Educação transmitirá o II Concurso Internacional de Piano. ● — E, amanhã, no Suplemento do DC, o "primus inter pares" da "Galeria Cruzeiro". Quem será?

HOJE NA TELEVISÃO

CANAL 6: 12,00 — Sessão de cinema; 12,30 — Sugestões musicais; 13,00 — Televespertino; 13,30 — Almoço com as estrêlas; 14,00 — Tarde esportiva; 14,10 — Termômetro musical; 14,30 — Tarde esportiva; 14,40 — Só para noivos; 15,00 — Tarde esportiva; 15,10 — Golfinho; 15,30 — Tarde esportiva; 15,40 — Bar de modinhas; 16,00 — Tarde esportiva; 16,10 — Bar de modinhas; 16,30 — Tarde esportiva; 16,40 — A reabilitação em foco; 16,55 — Tarde esportiva; 17,15 — Revista do Picolino; 17,45 — Clube do titio; 18,30 — Cartaz; 19,00 — Ritmos; 19,30 — Os melhores da semana; 20,00 — Repórter Esso; 20,20 — Luz! Câmara! Ação!; 20,50 — Vozes da Tupi; 21,10 — Comentário; 21,30 — Musical; 21,50 — Nas trilhas de Deus; 22,15 — Teatro de comédia.

CANAL 9: 18,00 — Festa da modelo; 19,00 — TV de brinquedo; 19,45 — Telesporte; 20,00 — Teleturfe; 20,30 — Figura de França; 21,00 — ... José; 21,25 — Reportagem; 22,25 — Cine-clube Continental.

CANAL 13: 10,20 — TV-Record; 12,45 — Revista Fluminense; 13,15 — Tardes esportivo-sociais; 18,00 — TV-Record; 18,45 — Festival do cine francês; 19,15 — Cartazes luminosos; 19,40 — Esportes; 19,45 — Atualidades; 20,05 — Grande concêrto das multidões; 20,15 — Pescaria grã-fina; 20,40 — Caixa de segredos; 21,15 — Esportes; 21,40 — TV-Catch; 23,00 — Entrevista; 23,30 — Nosso informativo.

GRANDE BAILE HOJE NO BRASIL E. C.

Na sede social do Brasil Social Esporte Clube será realizado hoje, um grande baile promovido pela senhorita Marlene Marques da Silva, candidata a rainha daquela agremiação, contando com a colaboração de Honaldo de Araújo, o "Caboclo", seu cabo eleitoral.

Animação à cargo da orquestra de Eutinho e seus Músicos e, participação especial do Grupo Folclórico da "Casa Ilha da Madeira", cuja diretoria estará presente.

Confidências de Vera Lúcia

Discos — Alberto Rêgo

VERA Lúcia, que foi «rainha» (do rádio, em 1955) e, há dez anos, integra, como um dos seus valores, o «cast» da emissora da Praça Mauá, sem nunca ter se projetado, faz sua estréia na «Sinter», com o elepê intitulado «Confidências». Sua bonita voz, desta vez clara, afinada e, ainda, a exata valorização das canções que interpreta, estão, pela primeira vez, predominando em disco. Reunindo doze produções de vários autores em cujo grupo está o veterano Ciro Monteiro e o moderno Vinicius de Moraes (representante do Itamarati no samba) Vera Lúcia agrada inteiramente numa uniformidade digna de louvores. E, colaborando de maneira brilhante na excelente audição que resulta dêsse elepê, há a orquestra e côro sob a regência de Carlos Monteiro de Sousa, o popular Carlinho, da Rádio Nacional, que vem se projetando dia a dia nesta difícil arte, pois seus arranjos e orquestrações atendem, estas e aquelas, à linha melódica e rítmica de cada número. Temos, assim, a portuguesinha (de Vizeu) Vera Lúcia num autêntico festival de música verde-amarela onde, agradando da primeira à décima segunda faixa de seu elepê «Confidências», embarca quem queira apontar qual a melhor das interpretações das duas faces. A contracapa do disco diz que a cantora tem versatilidade e muita «bossa». Sempre teve, mas nunca houve quem a orientasse. Em «Confidências» ela foi bem dirigida e o resultado aí está. Um disco que se pode ouvir, ouvir e apreciar.

Melodias da tela

GRAVAÇÕES estrangeiras de músicas de filme, nos mais variados gêneros, existem às centenas pelas lojas especializadas. E que gravações notáveis! Algumas até maravilhosas! No gênero dançante, então, nem se fala. Não sei por que a Sinter fêz a idéia de lançar com Cipó e seu Conjunto, um elepê intitulado «Melodias Favoritas da Tela». Ouvir um Cipó, um Sachas, um De Um, enfim outro êsse conjunto é agradável na boate e no disco, quando bem gravado. Um elepê da Sinter não! Mas como se trata de um disco dançante, sem grandes pretensões e como para dançar num dia alegre até os discos da dupla sertaneja De Moraes e Doquinha servem, êste não fugirá à excessão.

Fiaf

A APLAUDIDA cantora francesa Edith Piaf, que estreará no Copacabana Palace no dia 7 de setembro, terá algumas de suas gravações lançadas pela Odeon no próximo mês. E' bem possível que a Capitol também lance o elepê «Piaf», recentemente colocado à venda nos Estados Unidos e que vem merecendo amplos elogios da crítica especializada.

Nat espanhol n.º 2

NAT King Cole gravará até a primeira quinzena de setembro, outro disco elepê nos estúdios particulares da «Panart» em Habana, Venezuela, exclusivamente de canções latino-americanas.

Sucesso

O TRIO Los Panchos está obtendo grande êxito na Venezuela, com o bolero gravado para a Columbia intitulado «Marinera», de autoria de Pedro Laurenz e Carlos Marin.

Boa gravação de Goulart

UMA das boas gravações de Jorge Goulart para a Victor intitula-se «Vida da Minha Vida», um bolero de autoria de Antônio de Almeida, editado pela Bandeirante Editôra Musical, cuja letra publicamos abaixo:

Te quero tal qual a flor quer
a luz do dia.
Procuro-te em tôda parte de
dêo em déo.
Sòmente o teu amor me traz
alegria.
Te adoro tal qual um crente
Adora a Deus que está no céu.
Ó vida da minha vida, só tu
me acalmas.
Em tôda felicidade que eu sonhei
Dei-te tudo que possuí.
Se mais tivesse, mais te daria,
O meu amor, o meu carinho
Todo, inteirinho
Te ofertei.

Atletas...

(Conclusão da 9.ª página)

tes difíceis, velhas construções de estilo inglês. Pelas ruas que cortam a área da Universidade circulam, agora, centenas de atletas em uniformes coloridos indo e vindo do estádio, que fica ao fundo de tôda a Universidade.

Os brasileiros já ganharam o título de campeões da simpatia e à noite, na calçada da concentração, reúne-se um grande número de atletas de vários outros países que, atraídos pela batucada do samba, vêm assistir ao verdadeiro "show" de música brasileira.

Rubens...

(Conclusão da 9a pág.)

(titulares e aspirantes) estão concentrados na Vila Hípica desde a noite de quinta-feira e prontos para vir ao Maracanã repetir as suas melhores exibições do campeonato.

DOENÇAS DA PELE
Sífilis Câncer Eczemas Verrugas Espinhas Queda do Cabelo Furúnculos etc
Dr. Agostinho da Cunha
Assembléia, 73 Tel 42-1155 e 45-1318 Das 16 às 19 horas

COLAÇÕES DE GRAU NO TEATRO MUNICIPAL

A Comissão Artística e Cultural do Teatro Municipal esclarece que aquêle Teatro só pode ser cedido para cerimônia de colação de grau no período de 11 de dezembro a 15 de janeiro, nos têrmos expressos da Lei n. 826, de 22-11-55 — art. 28.

Em caráter excepcional, a data de 4-10-59, reservada à comemoração do Centenário de Clóvis Beviláqua, será aproveitada para a cerimônia da Faculdade de Ciências Jurídicas do Rio de Janeiro.

Quer em virtude da Lei, quer em virtude dos compromissos de espetáculos de ópera, ballet, drama, comédia e concêrto, programados até a época normal das formaturas, não será possível atender a nenhuma solicitação de formatura no recinto do Teatro Municipal. Esse impedimento é total e irremovível.

OPERÁRIOS RURAIS EM ARAGUARI

Será inaugurada hoje, no município de Araguari, em Minas Gerais, com a presença do governador Bias Fortes, uma escola de iniciação agrícola, anexa ao educandário do Triângulo mineiro, estabelecimento que abriga os filhos sadios dos lázaros. A escola foi construída pela Sociedade de Assistência aos Lázaros de Araguari, com o patrocínio do prefeito municipal e da Sociedade de Amigos de Araguari e visa formar operários para o meio rural.

Incorporador!
Brevemente o DIARIO CARIOCA terá uma novidade para você!
AGUARDE!

Próximos LANÇAMENTOS

"MINERVINA VEM AÍ" SEGUNDA NO SÃO LUIZ

"MINERVINA VEM AÍ", comédia com Derci Gonçalves (circuito do São Luís), "CONTRABANDISTA A MUQUE", filme francês com Fernandel e Totó (circuito do Pathé), "OS COVARDES TAMBÉM AMAM", uma co-produção franco-italiana com Michel Morgan (circuito do Império), "O HOMEM DESFIGURADO", filme polonês com Zygmunt Kestowicz (circuito do Art Palácio), "AS POSSUÍDAS", produção francesa com Raf Valone e Magali e Noel (circuito do Plaza), são os principais lançamentos da próxima segunda-feira em nossos cinemas.

Ainda na segunda-feira, teremos, no circuito do Odeon, a exibição de "O CONGRESSO DANÇA", um musical alemão em cinemascópio e tecnicolor com Johanna Matz e Rudolf Prack, e, no circuito do Azteca, "O MONSTRO DE NOVA IORQUE", filme de ficção com John Baragrey e Mala Powers. "SABOTADORES IMPLACAVEIS" E "MANADA SELVAGEM" no circuito do Ideal e, finalmente, "FORÇADO A MATAR" e "BRUTOS EM LUTA" no circuito do Floriano.

FILME DE GUERRA NOS CINES METRO

"Torpedo", uma produção de Edmund Grainger em cinemascópio e technicolor com Glenn Ford e Ernest Borgnine nos principais papéis é a atração da próxima quinta-feira nos cinemas Metro. Drama de um comandante de submarino obrigado a sacrificar sua família no cumprimento do dever. No elenco, Diane Brewster, Dean Jones, L. Q. Jones e Philip Ober. Direção de Joseph Pevney.

"STRIP-TEASE"

O cinema Caruso vai apresentar, na próxima segunda-feira, com exclusividade, "Uma Noite no Moulin Rouge", película inteiramente rodada no interior do famoso cabaret francês (em technicolor) com Tilda Thambar, a "rainha do strip-tease".

"ANJO AZUL"

May Britt, estrêla que se transferiu do cinema italiano para Hollywood, terminou recentemente o filme "O anjo Azul", no qual interpreta o papel de Lola Lola, o mesmo que tornou célebre Marlene Dietrich.

DE HOLLYWOOD

Rita Hayworth será a protagonista de "Notícias de Primeira Página", película que será dirigida por Clifford Odets. Anthony Franciosa e Joanne Woodward completam o elenco.

PIANO DE OUVIDO
Aprenda com
AMYRTON VALLIM
TEL.: 37-7365
Método à venda na bilheteria da Rádio Nacional
Para o interior atendo pelo Reembolso

VAI ABAFAR

A popular comediante Derci Gonçalves (foto acima) principal intérprete de "MINERVINA VEM AÍ", película que estará sendo exibida na próxima segunda-feira em quinze cinemas

"CONTRABANDISTA A MUQUE"

Fernandel e Totó (foto acima) os maiores cômicos do cinema europeu, são os principais intérpretes de "Contrabandista a Muque", atração da próxima segunda-feira nos cinemas do circuito Pathé

DIETRICH NO RIO NOVAMENTE

Desembarcando de um Super G Constellation da LUFTHANSA, pisou novamente em solo carioca, vinda de Santiago do Chile, e com bagagem composta de 27 malas, a célebre atriz Marlene Dietrich, com quem o público brasileiro já tomou contáto, através da TV e alguns "shows", em recentes exibições no Rio e São Paulo. Sorridente e amável, ostentando um elegante "sombrero" posou Marlene para a reportagem presente no Galeão, tendo recebido do sr. Guenther Hoehn, representante geral da LUFTHANSA para o Brasil, os votos de boas vindas e uma magnífica "corbeille". Marlene permanecerá no Rio até a próxima sexta-feira e durante sua estada na capital da República, dedicará seu tempo exclusivamente a descanso e passeios que lhe permitam conhecer melhor o Rio de Janeiro. — A foto fixa o momento em que Marlene recebia das mãos do sr. Guenther Hoehn a "corbeille" que êle ofereceu em nome da LUFTHANSA

o carioca RECLAMA

FALTA DE CONDUÇÃO

Moradores do Jardim Sulacap, ao lado do Campo dos Afonsos, Marechal Hermes, estão sem condução direta para a cidade.

Escreve, a propósito, a «AAJS» — Associação dos Amigos do Jardim Sulacap:

«A única linha de transportes existente no bairro é a S-7, para Bonsucesso. Além de única, seus carros estão caindo aos pedaços».

TUBARÃO NA TAQUARA

Na Taquara, Jacarepaguá, o açougue do supermercado está vendendo um mal pesado quilo de carne por «apenas» 74 cruzeiros.

SUPLÍCIO CHINÊS

O elevador do edifício «Josia» — 5 andares, Rua Barão de Macaúba, 59, Botafogo — não funciona há mais de uma semana, sem que seus responsáveis — ou irresponsáveis? — tomem qualquer providência.

Convenhamos que subir 5 andares pela escada é um autêntico suplício chinês.

REGIME DE CAMELO

A Rua Paulo Azevedo, Santa Teresa, está sem água desde segunda-feira.

PSEUDO GARANTIA?

Um diretor da «SAL» — Sociedade dos Amigos da Lagoa — nos telefona:

«O chuveiro elétrico «Rei» oferece, ao comprador, 5 anos de pseudo garantia».

Como assim?

«Cobra Cr$ 150,00 de uma tal «visita técnica» sempre que o comprador, confiado no seu «certificado de garantia», solicita reparos no chuveiro enguiçado».

Prestigie as Sociedades Amigos dos Bairros

RECLAMAÇÕES, tel. 23-3662 (Departamento de Promoção, Av. Rio Branco, 25, s/ 207). Ouça de segunda a sábado, às 9,05, pela Mayrink Veiga, a transmissão das notícias publicadas nesta seção, as quais são também remetidas às autoridades competentes.

CARDIOLOGIA — ANGIOLOGIA
(Artérias, veias capilares)
Eletro, Fono e Balistocardiografia
GERIATRIA (doenças da velhice)
RUA MÉXICO 31 — 14.º ANDAR
Dr. Gilberto Avena
(do Hosp. Serv. do Estado (IPASE). Cons. hora marcada p/fone 42-5813 das 15 horas em diante)
GRUPO 1.401

Química Industrial e Eletrotécnica
INSTITUTO REZENDE — RAMMEL
AMPLOS LABORATORIOS
Cursos de: a) Química Industrial, em 4 anos
b) Eletrotécnica, em 3 anos
Admissão, SEM NECESSIDADE DO CURSO CIENTIFICO OU CLÁSSICO, bastando ter o curso Ginasial, Comercial Básico, Industrial, Agrícola ou equivalentes.
INFORME-SE DAS VANTAGENS QUE ÊSTES CURSOS PROPORCIONAM
ESTÃO ABERTAS AS INSCRIÇÕES PARA OS EXAMES VESTIBULARES
Rua Paissandu, 298 — Tel. 25-1313,
das 9 às 22 horas

CARTAZ

TEATROS

DE BOLSO — 27-3122 — "A Compadecida": às 21 horas. Sábados e domingos, às 20 e 22,15 horas. Vesperais, às quintas e domingos, às 16 horas.
CARLOS GOMES — 22-7581 — "Mulher só Daquele Jeito", às 20 e 22 horas. Vesperais, às quintas-feiras e domingos, às 16 horas.
COPACABANA — 57-1818 — "Alô... 35-5499", às 21,30 horas. Vesperais, às quintas, sábados e domingos, às 16 horas.
DULCINA — 32-5817 — "Tia Mame" às 21 horas. Vesperais, às quintas, sábados e domingos, às 16 horas.
GINASTICO — 42-4521 — "Anjo de Pedra", às 21 horas. Sábados, às 20 e 22 horas. Vesperais às quintas e domingos, às 16 horas.
JARDEL — 27-8712 — "O Brasil é Nosso", às 20 e 22 horas. Vesperais às quintas e domingos, às 16 horas.
JOÃO CAETANO — 43-4276 — "De Cabral a JK" às 20 e 22 horas. Vesperais, às quintas, sábados e domingos, às 16 horas.
MAISON DE FRANCE — 52-3895
MESBLA — 22-7622 — "Seis Personagens à Procura de um Autor" às 21 horas. Têrças-feiras, às 18,15 horas. Sábados e domingos, às 20 e 22,15 horas. Vesperais, às quintas e domingos, às 16 horas.
MUNICIPAL — 42-6103.
PRAÇA — 37-3709 e 37-4341 — "Está lá Fora um Inspetor", às quartas, quintas, sextas, sábados e domingos. Às 21,30 horas. Vesperais, aos domingos, às 18 horas.
RIVAL — 22-2721 — "Cinderela de Caxias" às 21 horas. Vesperais às quintas, sábados e domingos, às 16 horas.
RECREIO — 22-8164 — "Tem Bububu no Bobobó", às 20 e 22 horas. Vesperais, sábados e domingos, às 16 horas.
SANTA ROSA DE LIMA — .... 37-5220 e 26-2851.
S. JORGE — 45-9051 — "A Ratoeira", às 21 horas. Vesperais, às quintas, sábados e domingos, às 16 horas.
SERRADOR — 42-6422 — "Playboy" às 20 e 22 horas. Vesperais, às quintas, sábados e domingos, às 10 horas.
TABLADO — 26-4555 — "Living-Room" As quintas, sextas e sábados, às 21 horas. Aos domingos, às 17 horas.
TIJUCA — 28-1030

CINEMAS

LANÇAMENTOS

ACONTECEU EM 20 DE JULHO (Es Geschah am 20 Juli) — Alemão. Dirigido por G. B. Pabst. Com Bernhard Wicki e Karl Ludwig Diehl. Drama. No Alvorada. Diàriamente às 3 — 6 e 9 horas.
MONICA E O DESEJO (Sommaren med Monika) — Sueco. Dirigido por Ingmar Bergman. Com Harriet Andersson, Lars Ekborg, Ake Grontgerg. Drama. No Mesbla. Segunda-feira (6 — 8 — 10 horas); têrça-feira (8 e 10 horas). (Terceira semana).
PARAISO ROUBADO (Der Veruntreute Himmel) — Alemão. Agfacolor. Dirigido por Ernst Marischka. Com Annie Rosar, Hans Holt e Victor de Kowa. Drama. No São Luís, Copacabana, Carioca, Miramar, Coliseu e Icaraí (Niterói). Às 2 — 4 — 6 — 8 e 10 horas. Livre.
TERRAS BRAVIAS (Robberty Under Arms) — Inglês. Eastmancolor. Dirigido por Jack Lee. Com Peter Finch, Ronald Lewis e Maureen Swanson. Aventuras. No Odeon, Rian, Leblon, América, Floriano, Moça Bonita, Abolição e Leopoldina. Às 2 — 4 — 6 — 8 — 10 horas. Proibido até 14 anos.
TRÊS DESTINOS EM UM BARCO (Three Men in a Boat) — Inglês. Cinemascópio Eastmancolor. Dirigido por Ken Annakin. Com Laurence Harvey, Jimmy Edwards, David Tomlinson, Shirley Eaton. Comédia. No Rex, Presidente, Alasca, Pirajá, Santa Alice e Monte Castelo. Às 2 — 4 — 6 — 8 — 10 horas. Livre.
O PREÇO DE UM DESEJO — Brasileiro. Dirigido por Aloísio T. Carvalho. Com Angela Fernandes, Carlos Cotrim, Nélia Paula, Emílio Castelar. Melodrama. No Pathé, Roial, Paratodos, Mauá, Meio, Rio Branco, Bandeirantes, São José e Cassino Icaraí. Sem indicação de horários. Proibido até 18 anos.
A CASA DAS TRÊS MENINAS (Das Dreimaederlhaus) — Alemão. Agfacolor. Dirigido por Ernst Marischka. Com Karlheinz Boehm, Johanna Matz. Drama. A estrear quinta-feira no Palácio, Roxi, Eskie, Tijuca e Imperator. Às 2 — 4 — 6 — 8 e 10 horas. Livre.
WATUSI (Watusi) — Tecnicolor. Dirigido por Kurt Neumann. Com George Montgomery, David Farrar e Taina Elg. Aventuras nos Metro Passeio, Copacabana, Tijuca, Rex, Palácio Higienópolis e Brasília. Às 2 — 4 — 6 — 8 e 10 horas. Livre.
AS NOITES DE CABIRIA (Le Notti di Cabiria) — Italiano. Dirigido por Federico Fellini. Com Giulietta Masina, Amedeo Nazzari, François Perier e Franca Marzi. Drama. No Asteca, Riviera, Cineac (à noite), Nacional, Méier, Regência, Guaraci, São Bento e Engenho de Dentro. Às 2 — 4 — 6 — 8 e 10 horas. Proibido até 18 anos.
O PECADO DE NINA — Brasileiro. Dirigido por Eurides Ramos. Com Cyl Farney e Fada Santoro. Melodrama. No Plaza, Astória, Ricamar, Olinda, Colonial e Mascote. Sem indicação de horário.

Solicitamos aos srs. exibidores a gentileza de atualizarem as programações e mudanças de filmes escrevendo ou telefonando para Hélio da Cunha Vieira. Avenida Rio Branco, 25. Telefone 23-3239, r 43-393 das 9 às 23 horas.

BRINQUEDO PROIBIDO (Jeux Interdits) — Francês. Dirigido por René Clement. Com Georges Poujouly e Brigitte Fossey. Drama. Hoje, às 18,30 horas, no auditório da ABI, para os sócios da Cinemateca do Museu de Arte Moderna.
A VOLTA AO MUNDO EM 80 DIAS (Around the World in 80 Days) — Americano. Cinemascópio. Colorido. Dirigido por Michael Anderson. Com David Niven, Cantinflas, Robert Newton, Shirley MacLaine e a participação especial de 44 artistas internacionais. Drama. No Vitória. Às 15 e 21 horas, às segundas, têrças, quartas e sextas; às 14, 17 e 21 horas, às quintas-feira, sábados, domingos e feriados. (Oitava semana). Livre.
ORFEU DO CARNAVAL — Franco-ítalo-brasileiro. Eastmancolor. Dirigido por Marcel Camus. Com Breno Meo, Marpessa Dawn, Lourdes de Oliveira e Léa Garcia. Tragédia. No Opera. Às 2 — 4,30 — 7 — 9,30 horas. Proibido até 14 anos.
O VELHO E O MAR (The Old Man and the Sea) — Dirigido por John Sturges. Com Spencer Tracy. Drama. Em segunda semana no Império e Maori. Às 2 — 4 — 6 — 8 — 10 horas. Livre.
OTELO (Otelo) — Russo. Colorido. Dirigido por Serge Yutkevich. Com Serge Bondarchuk e Irinia Skobteseva. Tragédia. No Flórida. Às 3 — 6 — 9 horas. Segunda semana.
EXPLORADORES DE BRANCAS (Brigade des Moeurs) — Francês. Dirigido por Maurice Boutel. Supervisão. Com Eddie Barclay, Colete Ripert, Jean Tissier e Fernand Sardou. Policial. No Art-Palácio (Copacabana) e no Art-Palácio (Méier). Às 2 — 3,40 — 5,20 — 7 — 8,40 e 10,20 hora. Proibido até 18 anos.

CENTRO

MESBLA — 22-7720 — "Mônica e o Desejo". Horários: segunda-feira: 6 — 8 e 10 horas; têrça-feira: 8 e 10 horas; quarta-feira: 6 horas.
CINEAC TRIANON — 42-6024 — "As Noites de Cabiria".
CAPITOLIO — 22-6788 — Sessões Passatempo.
COLONIAL — "O Pecado de Nina".
ESTACIO DE SA' — 32-2923 — "O Cantor Milionário" e "Bandoleiro Por Vingança".
FLORIANO — "Um Estranho em Meus Braços".
IDEAL — "Emboscada Sangrenta" e "Um Crime e Uma Paixão".
IMPERIO — "O Velho e o Mar".
MARROCOS —
METRO PASSEIO — 22-6141 — "Watusi".
ODEON — "Terras Bravias".
PALACIO — 22-0338 — "Casa das Três Meninas".
PATHE' — 22-8795 — "Preço de um Desejo".
PLAZA — "Pecado de Nina".
POPULAR — "A Delícia de um Dilema" e "Revólver Silencioso".
PRESIDENTE — "Três Destinos em um Barco".
REX — 32-6327 — "Três Destinos em um Barco".
RIVOLI — "Crime no Cabaré".
VITORIA — "A Volta ao Mundo em 80 Dias". Às 2,30 — 5,45 e 9 horas.
RIO BRANCO — "Exploradores de Brancas".
S. JOSE' — 42-0592 — "Preço de um Desejo".

ZONA SUL

ALASCA — "Três Destinos em um Barco".
ALVORADA — "Aconteceu em 20 de Julho".
ASTECA — "As Noite de Cabiria"
ART-PALACIO — 57-2795 — "Exploradores de Brancas".
ASTORIA — 47-0466 — "Pecado de Nina".
BOTAFOGO — 20-2250 — "Terras Bravias".
CARUSO COPACABANA — "Os Trapaceiros".
COPACABANA — "Paraíso Roubado".
FLORIDA — "Eternos Desconhecidos".
FLORESTA — 26-6257 — "Garôta Enxuta".
GUANABARA — "Três Destinos em um Barco".
IPANEMA — "No Mundo da Lua".
LEBLON — 27-7805 — "Terras Bravias".
METRO COPACABANA — 37-9797 — "Watusi".
MIRAMAR — "O Velho e o Mar".
NACIONAL — 26-6072 — "As Noites de Cabiria".
OPERA — "Orfeu do Carnaval".
PAX — "Watusi".
PIRAJA' — "Monpti".
POLITEAMA — 20-1148 — "Terras Bravias".
RIAN — 47-1144 — "Terras Bravias".
RICAMAR — "O Pecado de Nina".
RIVIERA — "As Noites de Cabiria".
ROXI — "Casa das Três Meninas".
S. LUIS — "Paraíso Roubado".

ZONA NORTE

AVENIDA — "Esse Sargento é de Morte".
AMERICA — 48-4519 — "Terras Bravias".
CARIOCA — 23-6178 — "Paraíso Roubado".
FLUMINENSE — "O Vampiro da Noite".
MADRI — "Meu Coração Tem Dois Amores".
MARACANÃ — "Apuros de um Xerife".
METRO TIJUCA — 48-8970 — "Watusi".
OLINDA — 48-1932 — "O Pecado de Nina".
TIJUCA — "Casa das Três Meninas".
SANTA ALICE — 39-9998 — "Três Destinos em um Barco".

SUBÚRBIOS DA CENTRAL

ABOLIÇÃO — "O Velho e o Mar"
ART-PALACIO — "Exploradores de Brancas"
ALFA — 26-6315 — "Scarface".
ANCHIETA — "Fronteira do Inferno".
ART-PALACIO — "Exploradores de Brancas".
BELMAR — "Adversidade".
COIMBRA (R. Albuquerque) — "Até a Última Bala".
COLISEU — 29-9753 — Paraíso Roubado".
CACHAMBI — "Testemunha de Acusação".
ENGENHO DE DENTRO — 29-4180 — "As Noites de Cabiria".
IRAJA' — "Época Sem Lei".
IMPERATOR — "Casa das Três Meninas".
MADUREIRA — "Terras Bravias".
MASCOTE — "O Pecado de Nina".
MEIER — 29-1222 — "As Noites de Cabiria".
MADRI — "O Velho e o Mar".
MONTE CASTELO — 29-8250 — "Alegria de Viver".
PALACIO VITORIA — "Pelo Sangue de Nossos Irmãos".
PARAISO — "O Vampiro".
PADRE NOBREGA —
PARA TODOS — "Preço de um Desejo".
PENHA — "Fúria de Conflitos".
PILAR — 29-3467
REGENCIA — "As Noites de Cabiria".
REAL — "Império de Balas".
ROIAL — "Exploradores de Brancas".
ROULIEN — "Ela ou o Diabo".
VAZ LOBO — "Ouro da Discórdia".

SUBÚRBIOS DA LEOPOLDINA

BONSUCESSO — "Emboscada Sangrenta" e "Um Crime e Uma Paixão".
BRAZ DE PINA — "Terras Bravias" e "Loteria do Amor".
CARMOLI — "A Serpente do Nilo".
CENTRAL — "Mulheres à Vista".
LEOPOLDINA — "Três Destinos em um Barco".
MAUA' — 30-5056 — "Preço de um Desejo".
MURIAE' — "Congotanga, Refúgio dos Proscritos".
ORIENTE — "Fúria de Conflito"
PALACIO-HIGIENOPOLIS — "Watusi".
PENHA — "Fúria de Conflito".
PAZ — "O Forte do Massacre".
S. PEDRO — 30-4181 — "Garôta Enxuta".
RAMOS — "Arrojada Decisão"
ROSARIO — "Exploradores de Brancas".
S. JORGE — "Garôta Enxuta".
SANTA HELENA — 30-2666 —

BANGU

MOÇA BONITA — "Sem Tempo Para Morrer".

CAXIAS

CAXIAS — "Acorrentados" e "Foguete Perdido".

JACAREPAGUÁ

BARONESA — "Turbilhões de Paixões".

TRÊS RIOS

GLORIA — "Maravilhas em Desfile".
REX — "Por Amor Também se Mata".

NOVA IGUAÇU

IGUAÇU — "A Família Trapp".

NITERÓI

CASSINO — "Preço de um Desejo".
CENTRAL — "Monpti".
EDEN — "Três Destinos em um Barco".
ICARAI — "Paraíso Roubado".
IMPERIAL — "Emboscada Sangrenta" e "Um Crime e Uma Paixão".
ODEON — "O Velho e o Mar".
S. BENTO — "As Noites de Cabiria".
S. JORGE — "Bancando a Ama-Sêca".

PETRÓPOLIS

CAPITOLIO — "Sabichão".
D. PEDRO — "Emboscada Sangrenta".
PETROPOLIS — "De Folga Para Amar".

BARRA MANSA

EDEN — "O Espírito de Pôrco".
PALACIO — "E' a Maior !..."
SAUDADE — "Os Que Sabem Morrer".

SÃO GONÇALO

MUTUA' — "Vikings, os Conquistadores" e "Surprêsa à Meia-Noite".

VOLTA REDONDA

AVENIDA — "Comandos do Ar".

NILOPOLIS

S. JORGE (Olinda) — "As Grandes Manobras" e "Na Corda Bamba".

Zé Catimba tem tudo para "desencabular"

Programas de amanhã e quinta na Gávea

Corrida de amanhã

1º PAREO — às 13,40 Horas — 1.600 Metros — Cr$ 70.000,00

Ks
1—1 Divinum, M. Silva 7 56
2 Xiba, J. Marchant 9 56
2—3 Rebate, A. Ricardo 1 56
4 Canzoniere, I. Sousa 8 56
3—5 Lunero, M. Henrique 10 56
6 Zé Carlos, J. Tinoco 4 56
7 Baghari, não corre 5 52
4—8 Cantineiro, M. Teixeira ... 2 56
9 Garoto de Ouro, D. Moreira 3 56
10 French Cancan, não corre . 6 52

2º PAREO — às 14,10 Horas — 1.200 Metros — Cr$ 80.000,00

Ks
1—1 Zoina, J. Ramos 2 55
2—2 Intruja, A. Portilho 4 55
3 Mi Noche, F. G. Silva 3 55
3—4 Zala, M. Silva 5 55
5 Apollonia, L. Rigoni 7 55
6 Korista, não corre 9 55
4—7 Malta, A. Ricardo 1 55
8 Poupée, L. E. Castro 10 55
9 Vereda, I. Sousa 6 55

3º PAREO — às 14,40 Horas — 1.200 Metros — Cr$ 80.000,00

Ks
1—1 Fusca, J. Negrello 1 55
" Fineza, F. G. Silva 3 55
2—2 Zinga, M. Silva 4 55
3 Gigi, P. Gomes 6 55
3—4 Parábola, F. Irigoyen 2 55
5 Glória Carioca, J. Tinoco .. 7 55
6 Queridere, I. Sousa 10 55
4—7 Eboli, A. Bolino ......(●) 8 55
8 Igaçaba, D. P. Silva 5 55
9 Zuninga, J. G. Silva 9 55
(●) Eboli (ex-Trocista).

4º PAREO — às 15,10 Horas — 1.200 Metros — Cr$ 80.000,00

Ks
1—1 Epson, A. Bolino 6 55
2 Itobim, J. Marinho 2 55
3 Ivanil, J. A. Silva 1 55
2—4 Curriculum, L. Rigoni 11 55
5 Guerrilheiro, J. Tinoco ... 3 55
6 Zepelin, J. G. Silva 12 55
3—7 Vatapá, O. Ulloa 4 55
8 Zen, L. E. Castro 10 55
" Meju, H. Cunha 5 55
4—9 Zunzum, J. Silva 8 55
10 Verdun, M. Silva 9 55
" Vermouth, A. Santos 7 55

5º PAREO — às 15,40 Horas — 1.300 Metros — Cr$ 100.000,00 "Handicap Especial"

Ks
1—1 Xadrez, J. Marchant 7 56
2 Karé, J. Tinoco .... 14 5[illegible]
" Faz Assim, J. Silva 9 50
2—3 Marimbado, D. P. Silva 1 58
4 Martinic, P. Tavares 12 52
5 Swami, O. Ulloa .... 6 5[illegible]
3—6 Chaval, L. Rigoni 3 58
7 Crown Prince, F. Irigoyen 14 5[illegible]
8 Cochise, A. Bolino 11 51
" Dianela, A. Santos .... 4 5[illegible]
4—9 Mano a Mano, M. Silva .. 10 53
10 Ranai, A. Hodecker 5 50
" Love Affair, C. Paranhos .. 8 56
" Mister Bagé, A. Ricardo .. 2 5[illegible]

6º PAREO — às 16,10 Horas — 1.400 Metros — Cr$ 60.000,00 — BETTING

Ks
1—1 Régia, J. Coutinho 3 58
2 Campeche, A. Hodecker .. 12 52
3 Enseada, J. G. Silva ...... 9 5[illegible]
2—4 Partidária, J. Tinoco ..... 6 5[illegible]
5 Vatinga, J. Marchant ..... 8 5[illegible]
6 Veneta, G. Almeida .... 4 5[illegible]
3—7 Vovó Benedita, L. Rigoni . 5 5[illegible]
8 Dinarzade, A. Santos ..... 2 5[illegible]
9 Sea-Mew, L. Santos ...... 7 5[illegible]
4—10 Rose Reine, M. Silva .... 1 5[illegible]
11 M. Negrinha, A. Portilho . 10 58
12 Jouvence, O. Ulloa .... 11 5[illegible]

7º PAREO — às 16,45 Horas — 1.600 Metros — Cr$ 200.000,00 — BETTING (Grande Prêmio F. V. de Paula Machado) — (Criterium de Potrancas)

Ks
1—1 Clematite, L. Rigoni 4 55
2 Fadia, F. G. Silva 14 55
3 F. Enchantée, A. Hodecker 2 55
2—4 Fugitive, F. Irigoyen 7 55
5 Fairuz, A. Marçal 9 55
6 Kanagava, A. Cardoso 8 55
3—7 Cleclara, M. Silva 13 55
8 Valence, O. Ulloa 6 55
9 Ilustrada, H. Vasconcellos 3 55
4—10 Claro de Luna, A. Ricardo 11 55
11 Praça Onze, A. Reis 1 55
12 Zarza, J. Marchant 12 55
" Zunga, J. Portilho 5 55
" Cleônia, J. Tinoco 10 55

8º PAREO — às 17,20 Horas — 1.400 Metros — Cr$ 50.000,00 — BETTING

1—1 Urco, J. Marchant 15 60
2 Jack Fruit, A. Ricardo 11 55
3 Cachito, A. Hodecker 6 50
4 Hivam, J. Santos 4 52
2—5 Janezur, J. Carlindo ...... 8 5[illegible]
6 Chileno, não corre .... 14 5[illegible]
7 Brachetto, L. Santos 3 54
8 Campi, H. Vasconcellos .. 2 5[illegible]
3—9 Zé Vasconcellos, L. Rigoni 16 58
10 Dom Caito, M. Alonso .... 9 5[illegible]
11 Nauta, A. Santos .... 13 5[illegible]
12 Boulevard d'Or, J. Silva .. 5 56
4—13 Parnahyba, M. Silva 1 60
14 Feitor, J. Lopes 7 55
15 I, the Second, J. G. Silva 10 5[illegible]
" Sea Prince, J. G. Silva 12 54
(●) Zé Vasconcellos (ex-Emerite).

2—3 Xanca 6 56
4 Fortunata 9 56
3—5 Orani 8 56
6 Kabilda 3 56
4—7 Urville 2 56
8 Lys Blanc 7 56
9 Lundia 4 56

3º PAREO — às 14,40 Horas — 1.900 Metros — Cr$ 60.000,00

Ks
1—1 Sinhô 3 56
2—2 Hagen 5 50
3—3 Vovô Cariri 6 50
4 Tio Carlos 1 60
4—5 Compatriota 4 50
6 Tio Luiz 2 54

4º PAREO — às 15,10 Horas — 1.300 Metros — Cr$ 70.000,00

Ks
1—1 Procurador 11 56
" French Cancan 5 56
2 Baghari 3 56
2—3 Mirabeau 2 56
4 Retruco 4 56
5 Tunquelen 9 56
3—6 Xelro 10 56
7 Mitsouko 8 56
8 Soutnik 7 56
4—9 Don Alex 1 56
10 Habilidoso 6 56
" Jimbo 12 56

5º PAREO — às 15,40 Horas — 1.600 Metros — Cr$ 90.000,00

Ks
1—1 Laço 6 55
2—2 Arlecchino 2 57
" Alight 7 55
3—3 Montebostil 3 55
4 Expresso 1 51
4—5 Tolon 5 55
6 Volteio 4 51

6º PAREO — às 16,10 Horas — 1.300 Metros — Cr$ 50.000,00 — BETTING

Ks
1—1 Baionês 1 58
2 Almei 10 60
3 Itapoã 15 54
2—4 Gilvos 5 58
5 Brother 11 60
6 [illegible] 4 50
7 [illegible] 8 54
3—8 [illegible] 13 55
9 [illegible] 7 59
" Circo 9 60
" Mardok 2 56
4—10 [illegible] 3 54
11 [illegible] 13 51
" [illegible] 12 60
" [illegible] 6 60

7º PAREO — às 16,45 Horas — 1.500 Metros — Cr$ 50.000,00 — BETTING

Ks
1—1 Malvis 11 60
2 Juar 8 54
2—3 Jamurari 9 60
4 Vovô Jerônimo 10 52
5 Histórico 5 52
3—6 Roscoff 6 52
7 Urdalo 1 54
8 Baleno 7 52
4—9 Bardolim 4 54
10 Caelle 2 60
11 Hivam 3 60

8º PAREO — às 17,20 Horas — 1.200 Metros — Cr$ 60.000,00 — BETTING

Ks
1—1 Parbleu 4 56
2 Garrafão 6 56
2—3 Jeton 5 58
4 Rio Grande 7 58
5 Kaichek 11 58
3—6 Ideres 3 55
7 Tiger 10 58
8 Don Ramirez 1 56
4—9 British Flier 8 56
10 Xamlas 9 56
11 Gato Lindo 3 58

CORRIDA DE 5.ª FEIRA

1º PAREO — às 13,50 Horas — 1.500 Metros — Cr$ 50.000,00

Ks
1—1 Galga 7 55
2 Jujubá 6 50
2—3 Cordilha 1 56
4 Sea Venom 8 56
3—5 Gina Lollobrigida 4 52
" Itajubá 2 52
4—6 Nazaré 5 54
7 Atalia 3 54
8 Prosa 9 50

2º PAREO — às 14,10 Horas — 1.400 Metros — Cr$ 70.000,00

Ks
1—1 Etchika 1 56
2 Only You 5 56

Corrida amanhã: Campos

CAMPOS — (de Hervê Salgado especial para o DC) — Eis o programa organizado pelo Jockey Club de Campos para a tarde de amanhã no Hipódromo Lineu de Paula Machado.

1º PAREO — às 13,45 Horas — 1.000 Metros — Cr$ 8.000,00 — (Mestiços)

Ks
1—1 Selva 45
2—2 Big Boy 53
3—3 Lentejoula 50
4 Chiquita 47
4—5 Flexa Dourada 47
" Moreninha 47

2º PAREO — às 14,25 Horas — 1.300 Metros — Cr$ 10.000,00

Ks
1—1 Dinastia 49
2—2 Coriolon 50
3—3 Damar 46
4 Dicha Buena 48
4—5 Palm Springs 54
6 Jatirão 60

3º PAREO — às 15,05 Horas — 1.200 Metros — Cr$ 11.000,00

Ks
1—1 Vergarito 51
2—2 Douruk 53
3 Orienne 49
3—4 Guarilha 53
5 Tiron 51
4—6 Servical 51
" Esporas de Ouro 49

4º PAREO — às 15 Horas — 1.300 Metros — Cr$ 13.000,00

Ks
1—1 Didatica 57
2—2 Juciry 55
3—3 Phebus 52
4 Lourinha 52
4—5 Quimbor 53
" Gardingo 53

5º PAREO — às 16,35 Metros — 1.600 Metros — Cr$ 16.000,00

Ks
1—1 Tanguá 59
2—2 Ibañez 57
3 Karvand 56
3—4 Samurai 53
" Kibar 51
4—5 Ris 51
" Telró 53

6º PAREO — às 17,20 Horas — 1.000 Metros — Cr$ 9.000,00 — (Mestiços)

Ks
1—1 Rubi 51
2—2 Liberal 50
3—3 Ro[illegible]la 52
" Estilhaço 50
4—4 Mam Chien 52
" Baluarte 49

Zangado e Esquimó vão dar trabalho

Os potros Zé Catimba e Zé Curiboca, ambos defendendo o mesmo número no sexto páreo da corrida de hoje, reaparecem com grande "chance" de vitória após haverem enfrentando turmas bem mais fortes do que a de agora.

Ambos retornam bastante trabalhados sendo que o último exercício de Zé Curiboca, na manhã de segunda-feira, foi de 94"2/5 nos 1.400 metros, deixando boa impressão.

RIVAIS

O estreante Esquimó — tido em boa conta por seus responsáveis — e, ainda, Zangado são os principais adversários da parelha do "stud" Flora Matos. O pupilo de Jorge Werneck Viana vem de um bom terceiro lugar no páreo ganho por Kirlaney, perdendo também para Frater, e na raia de areia leve poderá reabilitar-se por completo, constituindo, por êsse motivo, um sério rival da parelha.

Grisbi, além daquêles competidores, pode ser citado como provável competidor. Há alguns dias possuia um bom exercício e correu satisfatòriamente, obtendo um bonito terceiro lugar em pista adversa. Desta feita, em raia leve, êste pupilo de Gonçalino Feijó terá possibilidades de correr o que realmente sabe.

Verbete (grama) tem tudo para vencer

Há muito o cavalo VERBETE vem esperando uma pista de grama para mostrar tudo o que realmente sabe. Tem bom retrospecto o pupilo de Levi Ferreira que hoje encontra inclusive uma distância do seu inteiro agrado.

Tem 100" na milha fàcilmente no seu exercício, tendo aprontado bem na quinta-feira a reta em 36"3/5 firme — Acreditamos assim que VERBETE está pronto para marcar mais um êxito na sua campanha, podendo ser colocado entre um dos bons palpites para esta tarde na Gávea.

Florença (grama) vai desencabular

FLORENÇA volta a competir esta tarde em ótimas condições de treino e pronta para desencabular. Vem de perder uma corrida incrível justamente na pista pesada onde sempre rendeu menos.

Hoje vai enfrentar a grama estalando e nesta raia já tem vitória em sua campanha, estando assim em condições de marcar mais um êxito na sua campanha. Pode ser assim situada entre as boas indicações da tarde de hoje no Hipódromo Brasileiro.

Vatapá na conta: 600 em 36" certos

Preparando-se para um dos páreos de amanhã, o cavalo VATAPÁ assinalou na manhã de ontem um bom apronto nos 600 metros.

Cravou 36" terminando com boa ação nos derradeiros metros.

OUTRAS MARCAS

Eis as outras marcas anotadas pela reportagem na pista de areia leve.

1º PAREO

Xiba, J. Marchant ...... 800 em 51"
Lunero, M. Henrique .... 360 em 22"3/5
Zé Carlos, J. Tinoco .... 800 em 51"
Cantineiro, M. Teixeira . 700 em 47"2/5
G. de Ouro, D. Moreira 600 em 38"

2º PAREO

Zalaca, J. Marchant .... 700 em 44"
Zoina, J. Ramos .... 600 em 37"2/5
Intruja, A. Portilho .... 600 em 39"
Apollonia, L. Rigoni .... 600 em 41"
Malta, A. Ricardo ...... 600 em 39"2/5
Vereda, I. Sousa .... 360 em 24"

3º PAREO

Fineza, F. G. Silva ..... 600 em 36"2/5
Zinga, M. Silva .... 360 em 21"
Gigi, P. Gomes .... 600 em 38"
Queridere, I. Sousa .... 360 em 22"
Eboli, A. Bolino .... 600 em 37"
Zuninga, J. G. Silva .... 360 em 25"

4º PAREO

Epson, A. Bolino .... 600 em 36"2/5
Itobim, J. Marinho ..... 600 em 35"1/5
Curriculum, L. Rigoni .. 600 em 41"
Guerrilheiro, J. Tinoco . 360 em 23"
Zepelin, J. G. Silva .... 600 em 36"3/5
Vatapá, O. Ulloa .... 600 em 36"
Zunzum, J. Silva ...... 600 em 37"2/5
Verdum, M. Silva ..... 600 em 38"3/5
Vermouth, A. Santos ... 360 em 23"

5º PAREO

Karé, J. Tinoco .... 800 em 49"4/5
Faz Assim, J. Silva .... 800 em 52"
Martinic, P. Tavares .... 700 em 42"3/5
Swami, O. Ulloa .... 800 em 49"
Chaval, L. Rigoni ..... 800 em 49"1/5
C. Prince, F. Irigoyen .. 700 em 44"2/5
Cochise, A. Bolino .... 600 em 37"1/5
Dianela, A. Santos .... 600 em 37"2/5
Mano a Mano, M. Silva 700 em 43"2/5
Love Affair, C. Paranhos 800 em 51"

6º PAREO

Campeche, A. Hodecker . 600 em 38"
Vatinga, J. Marchant .. 600 em 38"
Veneta, G. Almeida .... 700 em 43"2/5
Rose Reine, M. Silva ... 600 em 37"

7º PAREO

Clematite, L. Rigoni .... 600 em 38"
F. Enchantée, A. Hodecker 800 em 50"
Fugitive, F. Irigoyen ... 800 em 52"2/5
Fairuz, A. Marçal ...... 800 em 53"
Kanagava, A. Cardoso .. 800 em 50"2/5
Cleclara, M. Silva ..... 800 em 51"
Valence, O. Ulloa ...... 600 em 37"2/5
Ilustrada, H. Vasconcelos 600 em 37"3/5
Cleonia, J. Tinoco ..... 700 em 44"4/5

8º PAREO

Urco, J. Marchant ...... 600 em 38"3/5
Jack Fruit, A. Ricardo . 600 em 38"2/5
Cachito, A. Hodecker .. 600 em 36"1/5
Hivam, J. Santos ...... 360 em 23"
Janezur, J. Carlindo .... 600 em 40"
Campi, H. Vasconcelos . 360 em 23"
Don Caito, M. Alonso .. 600 em 38"
Nauta, A. Santos .... 600 em 37"2/5
Parnahyba, M. Silva .... 600 em 37"3/5

Possibilidades dos estreantes: Gávea

Teremos nas corridas de hoje e amanhã na Gávea o "debut" de vários estreantes.

Entre êles, aparecem bons animais e bem credenciados pelos exercícios a aparecer com destaque nesta exibição inicial.

POSSIBILIDADES

Eis as chances dos debutantes desta semana na Gávea.

PARLA — Primeiro produto de Hacienda com muitos galopes e a maioria bem suave. A última vez que foi vista pela nossa cronometragem, marcou 97"1/5 para os 1.400 metros terminando com muitas sobras. Deve correr bem.

DIAVOLESSA — Está bem preparada esta égua irmã de Felow e Fair Capel. Tem vários exercícios sendo o último muito suave nos 1.400 metros quando trouxe para os cronômetros a marca de 97" cravados com visíveis sobras.

FLOR DA NOITE — Marca a estréia do famoso cantor Nelson Gonçalves como proprietário. É o primeiro produto de Itupava por Clyde. Está bem galopado. Seu derradeiro exercício, foi feito ao lado de Zé Curiboca ao longo dos 1.400 metros, quando marcou ... 94"3/5.

ESQUIMÓ — Vai debutar com exercícios apenas regulares êste primeiro produto de Nelza por Wood Note. Na última vez que foi visto pelo cronometrista exclusivo do "Boletim da Gávea", marcou para um trabalho de 1.400 metros o tempo de 96" sem apurar.

ESTUDIOSO — Finalmente vai debutar êste potro para alegria dos seus incansáveis proprietários. Primeiro produto de Mística por Vitor Hugo. Trabalhou os 1.400 metros com sobras em 97"2/5.

MUSGO — Tem vários exercícios regulares, sendo que no último dêles marcou para os 1.400 metros o tempo de 96"3/5 com algumas sobras. É um irmão próprio de Goyana e Jardim.

LYRICO — Demonstrou nos seus vários galopes ser bem ligeirinho êste primeiro produto de Rondinella por Strand. A última vez que foi visto trouxe para os cronometros o tempo de 95 cravados para os 1.400 metros terminando firme.

ZOINA — Muito galopada esta filha de Rosada por Legend of France. Estêve na pista a última vez para trabalhar os 1.200 metros na pista de areia agarrando em 81"1/5 tendo agradado seu final.

VEREDA — É de criação dos Haras São José e Expedictus com diversos galopes. Na última oportunidade que foi vista, passou suave os 1.200 metros em 84"2/5. Vereda é o primeiro produto de Pavana por Formasterus. Dizem que o nome vai ajudar...

GIGI — Vai debutar com exercícios bem regulares êste primeiro produto de Arpege por Fastled. Seu último trabalho foi abordando os 1.200 metros na pista de areia, quando foram anotados 82"2/5, tendo terminado com boa ação.

PARABOLA — Vai debutar bem preparada esta égua oriunda do Haras Guanabara e irmã dos conhecidos Paramour, Palmar e Palm Springs. Seu último exercício foi feito na reta da Lagôa, quando trouxe para os cronômetros a bôa marca de 64" cravados nos 1.000 metros.

EBOLI (ex-Trocista) — Vai debutar bem preparada esta defensora do Stud Verde e Prêto e que está nos cuidados do treinador Rubens Carrapito. Marcou para um trabalho de 1.200 metros na pista de areia 81" cravados tendo arrematado com ação sugestiva.

Lembretes

1º Páreo:

ZOADA figurou no clássico e agora leva o «Bêco». Deve ganhar... e fácil.

VITAMINA é das principais adversárias. Pode ser.

2.º Páreo:

DAMIGELA é boa indicação e com um pouco de sorte pode vencer.

SAQUINTA reaparece em turma possível. É rival.

3.º Páreo:

DIABO LOURO é das boas indicações para o placê. [illegible]

COLIGNY voltou a trabalhar bem. É «inimigo».

4.º Páreo:

VERBETE entrou em forma e vai chegar entre os primeiros.

KUBELIK é dos mais prováveis adversários do número um.

5º Páreo:

ESTRONCIO anda bem e tem chance para ganhar na turma.

XAUA é sério adversário do cavalinho gaúcho.

6º Páreo:

ZE' CATIMBA volta bem e na areia leve parece «render» mais.

ZE' CURIBOCA pode formar a «trincadinha» onze.

7.º Páreo:

FLORENÇA corre bem no «tapête» e vem de boa atuação na turma.

SINFONIA trabalhou bem e é «levada» como artigo de muita fé.

8º Páreo:

ZORÓ ficou na vez. Pode ganhar e ainda paga pule.

TIO GODOY correu bem outro dia e a turma não o assusta.

AUMENTE SUAS VENDAS ANUNCIANDO NA
Rádio Brasil Central
Fundação Coimbra Bueno, pela Nova Capital do Brasil
Avenida Anhanguera, 20
GOIÂNIA — GOIÁS

Antônio Barbosa, preparador do potro Zé Catimba

Zoada em turma fraca: deve triunfar

Agradou cem por cento a derradeira exibição da potranca Zoada, que atuando no "Prêmio Paulo Cesar", contra adversárias categorizadas de sua geração escoltou a ganhadora Fugitive, derrotando entre outras Clematite, Flamme Enchantée e Cleônia.

No páreo inicial da reunião desta tarde, enfrentando rivais bem mais fracas, a pupila de Cornélio Ferreira dificilmente será derrotada, sendo portanto, uma das melhores indicações para a corrida de hoje.

O Diário Carioca APONTA

Páreos		Duplas
1.º	Zoada — Vitamina — Canôa	12
2.º	Damigela — Esperteza — Lagunita	12
3.º	Vaivem — Diabo Louro — Coligni	13
4.º	Kubelik — Verbete — Rei de La Noche	12
5.º	Estroncio — Xauã — Jet	12
6.º	Zé Catimba — Zangado — Don Leivas	14
7.º	Florença — Vovó Teresa — Mirsina	13
8.º	Zorô — Filco — Pégasus	14

Turfe no Sul

Com objetivo de participar da próxima exposição do Joquei Clube do Rio Grande do Sul chegaram recentemente ao hipódromo dos Moinhos de Vento, quatro produtos pertencente à produção do Haras Desmond, de propriedade do criador Aristides Pens: Os animais são os seguintes: Saint Martin (Algarve em Sonada), Revelado (Aprikose em Rechila), Rosa Rubra (Honolulú em Cachilla) e N.N. (Honolulú em Inquietante).

***

A nacional Malzbier, que recentemente havia chegado da Gávea, morreu nas dependências do Estude Três Marias onde estava alojada. A extinta fazia parte da primeira produção nacional Cravete (Crater).

***

A melhor prova da reunião beneficente de quinta-feira, foi vencida pelo animal Arbolito (Don José e Mosa), que assinalou para os 1.500 métros, em pista completamente encharcada a boa marca de 96 1/5. O lucro da reunião que era destinado à Santa Casa, não foi dos maiores, pois o montante de apostas atingiu a fraca soma de Cr$ 3.945.440,00.

ASSISTÊNCIA AOS LÁZAROS

O Hospital dos Lázaros atual Frei Antônio, instituição de iniciativa privada, sita na Praça Mário Nazaré n.º 52, São Cristóvão — telefone 28-0045, aceita qualquer auxílio ou donativo para assistência aos enfermos hansenianos ali internados. Dirigir-se no local à Irmã Superiora.

Nossos informes para hoje

1.º Páreo — 1.300 metros — Cr$ 85.000,00 — Cr$ 25.500,00 e Cr$ 17.000,00 — às 13,40 hs. — Record: Farinelli, 79"2/5

Animais — Jóqueis — Pêso	Possibilidades	Treinadores	Performances	Tempo
1—1 Zoada, M. Silva 9 55	Chance das maiores.	C. Ferreira	2º de Fugitive — Clematite	1600 102 3|5 GL
2 Guerrilha, I. Sousa 7 55	Ganhou em baixo. Difícil.	O. F. Reis	1º de Esperteza — Myricária	1400 90 1|5 AP
2—3 Vitamina, A. Marçal 6 55	Reaparece na conta. Rival.	E. Freitas	7º de Valquíria — F. Enchantée	1400 87 4|5 GP
4 Kaleça, J. Ramos 5 55	Cêdo ainda para vitória.	R. Barbosa	11º de Zarmi — Cleclara	1000 64 1|5 AP
3—5 Canoa, G. Almeida 1 55	Depende da direção. Candidata.	R. Morgado	10º de Praça Onze — Zarmi	1000 64 2|5 AP
6 Miltonia, A. Hodecker 3 55	Esperam que ganhe esta.	R. Costa	8º de Zarmi — Cleclara	1000 64 1|5 AP
7 Pamona, A. Bolino 2 55	Ainda não. Só placê.	R. Carrapito	6º de Zarmi — Cleclara	1000 64 1|5 AP
4—8 Jolie Fête, J. Reis 10 55	Gosta de atropelar. Chance.	M. Sales	9º de Praça Onze — Zarmi	1000 64 2|5 AP
9 Jolie Fille, J. G. Silva 8 55	Está numa data séria.	M. Gil	7º de Praça Onze — Zarmi	1000 64 2|5 AP
10 Myricaria, H. Cunha 4 55	Irregular. Contudo...	A. Paim	12º de Praça Onze — Zarmi	1000 64 2|5 AP

Nossa indicação — ZOADA Adversária — VITAMINA Bom azar — CANOA

2.º Páreo — 1.400 metros — Cr$ 80.000,00 — Cr$ 24.000,00 e Cr$ 16.000,00 — às 14,10 hs. — Record: Urge, 84"4/5

Animais — Jóqueis — Pêso	Possibilidades	Treinadores	Performances	Tempo
1—1 Damigella, J. Tinoco 10 55	Merece o número um.	J. Araujo	3º de Jonsiona — Anália	1300 85 3|5 AP
2 Korista, A. G. Silva 4 55	Fraca por hora.	T. Garcia	[illegible] — Guerrilha	1000 60 1|5 AL
2—3 Esperteza, M. Henrique ... 5 55	Fracassou sem motivo. Cuidado.	M. Sales	7º de Florina — Intruja	1400 88 4|5 AL
" Mayflower, A. Marçal 5 55	Regular auxílio.	M. Sales	5º de Kaleça — Guerrilha	1400 88 [illegible]
3—4 Lagunita, J. Ramos 3 55	Um bom nome.	N. Gomes	6º de Jonsiona — Anália	1300 85 3|5 AP
5 Parla, J. G. Silva 7 55	"Parlam" coisas a seu respeito.	R. Morgado	ESTREANTE	
6 Diavolessa, G. Almeida 6 55	Estréia bem trabalhada.	A. Feijó	ESTREANTE	
4—7 Palomita, M. Silva 2 55	Na sêca é um perigo.	A. Morales	4º de Guerrilha — Esperteza	1400 96 1|5 AP
8 Miss Bonaca, P. Tavares 8 55	Boa filiação. Perigosa.	G. Feijó	11º de Myricária — Guerrilha	1300 79 1|5 AP
" Gostosinha, J. Marinho 6 55	Duas corridas, dois fiascos.	C. de Souza	8º de Guerrilha — Esperteza	1400 96 1|5 AP

Nossa indicação — DAMIGELA Adversária ESPERTEZA Bom azar — LAGUNITA

3.º Páreo — 1.400 metros — Cr$ 60.000,00 — Cr$ 18.000,00 e Cr$ 12.000,00 — às 14,40 hs. — Record: Swami, 82"4/5

Animais — Jóqueis — Pêso	Possibilidades	Treinadores	Performances	Tempo
1—1 Diabo Louro, M. Silva 7 52	Fôrça em qualquer raia.	P. Morgado	2º de Korovin — Vaivem	1800 121 3|5 AP
2 Macon, F. G. Silva 4 56	Não larga há muitas corridas.	B. Ribeiro	9º de Grave — Guarda	1300 85 3|5 AP
2—3 Coligny, A. Hodecker 5 52	Rival de primeira.	S. Freitas	1º de Temporal — Rabaz	1300 84 3|5 AP
4 Sahid, P. Gomes 3 56	Nesta turma é meio difícil.	R. Morgado	8º de Grave — Guarda	1300 85 3|5 AP
3—5 Vaivem, J. Ramos 1 58	Bem dirigido, correm atrás.	C. Cabral	3º de Korovin — Diabo Louro	1800 121 3|5 AP
6 Val, J. G. Silva 11 54	Só placê e a turma é braba.	W. Costa	5º de Parbleu — Coligny	1300 82 3|5 AP
7 Jacyrnos, H. Cunha 6 55	Esperam reabilitação.	F. Madalena	1º de Grave — Guarda	1300 85 3|5 AP
4—8 Janjak, A. Marçal 2 52	Chance na grama. Só.	R. Morgado	4º de Newton — Saravando	1200 77 3|5 AP
9 Isaac, H. Vasconcellos ... 10 58	Gostava duma grama. Chance.	M. Sales	5º de Kubelik — Verbete	1600 98 3|5 AP
10 Jabok, L. Santos 8 56	Riscado automàticamente.	A. Morales	4º de Decurião — Parbleu	1600 98 1|5 GM

Nossa indicação — VAIVEM Adversário — DIABO LOURO Bom azar — COLIGNI

4.º Páreo — 1.400 metros — Cr$ 60.000,00 — Cr$ 18.000,00 e Cr$ 12.000,00 — às 15,10 hs. — Record: Swami, 82"4/5

Animais — Jóqueis — Pêso	Possibilidades	Treinadores	Performances	Tempo
1—1 Verbete, A. Marçal 3 58	Fiel na grama. Boa pule.	L. Ferreira	1º de Kubelik — Vingo	1600 97 GL
2 Temporal, L. Santos 1 55	Cuidado que pode repetir.	S. Freitas	1º de Coligny — Rabaz	1300 84 3|5 AP
2—3 Kubelik, F. Irigoyen 5 55	Inimigo de alta categoria.	M. Souza	6º de Ajax — Karé	1600 106 2|5 GL
4 Pregonero, M. Teixeira ... 2 58	Não merece confiança.	R. Barbosa	6º de Karbon — Guarda	1200 76 3|5 AP
5 Enterriano, J. G. Silva ... 9 54	Mudou o fio inteiramente.	M. Mendes	5º de Temporal — Coligny	1300 85 3|5 AP
3—6 Rey de La Noche, M. Silva 7 52	Dizem que agora é fogo!	R. Silva	3º de Grave — Guarda	1300 85 AP
7 Vingo, J. Ramos 6 52	Bem jogado num placê.	W. Costa	4º de Temporal — Coligny	1300 85 3|5 AP
8 Tiger, J. Marinho 10 50	Muito difícil se colocar.	S. d'Amore	14º de Parbleu — Grave	1300 82 3|5 AL
4—9 Korovin, A. Hodecker 1 56	Numa pesada pode ser.	L. Tripodi	1º de Diabo Louro — Vaivem	1800 121 1|5 AP
10 Ibirapuitan, I. Sousa 8 52	Aqui não deve fazer nada.	G. Feijó	1º de Parbleu — Titan	1600 107 4|5 AP
11 Avilar, F. G. Silva 4 52	Pule de mil. Sem chance.	O. C. Dias	8º de Grave — Guarda	1300 85 AP

Nossa indicação — KUBELIK Adversário — VERBETE Bom azar — REI DE LA NOCHE

5.º Páreo — 1.400 metros — Cr$ 70.000,00 — Cr$ 21.000,00 e Cr$ 14.000,00 — às 15,40 hs. — Record: Urge, 84"4/5

Animais — Jóqueis — Pêso	Possibilidades	Treinadores	Performances	Tempo
1—1 Estroncio, D. Moreira 9 54	Agora na areia correrá muito.	F. Schneider	7º de Frontenac — Martinic	2000 121 3|5 GL
2 Prelude, H. Vasconcellos . 1 50	Não tem respeitado nada.	W. Pedersen	1º de Torié — Comanche	1400 94 AP
2—3 Xauã, M. Silva 8 56	Meio bamba. Olhem o "canter".	C. Cabral	15º de Beto — Tuyuty	1600 97 3|5 GL
4 Montegraal, I. Sousa 2 50	Chance das maiores.	R. Carrapito	1º de Dragonet — Xiú	1500 99 1|5 AP
3—5 Airways, F. G. Silva 3 54	Às vêzes corre direitinho.	P. Morgado	6º de Frontenac — Minuit	1800 109 3|5 GM
6 Earl, H. Cunha 7 50	Apanhará poeira.	D. Ferreira	7º de Ranai — Zèquinha	1500 90 2|5 GL
4—7 Jet, L. Santos 6 50	Cuidado com êste. Tinindo.	W. Oliveira	3º de Myron — Effrené	1600 99 1|5 AL
8 Dirigivel, J. G. Silva 5 50	Reaparecendo em forma regular.	F. Madalena	1º de J. Crier — Beto	1400 88 3|5 AP
9 Destemido, A. Hodecker .. 4 50	Num placê sòmente.	C. Pereira	15º de Zèzinho — Cochise	1300 81 4|5 AL

Nossa indicação — ESTRONCIO Adversário — XAUA Bom azar — JET

6.º Páreo — 1.400 metros — Cr$ 80.000,00 — Cr$ 24.000,00 e Cr$ 16.000,00 — às 16,10 hs. — Record: Urge, 84"4/5 (BETTING)

Animais — Jóqueis — Pêso	Possibilidades	Treinadores	Performances	Tempo
1—1 Zé Catimba, J. Tinoco 11 55	Azarado. Deve ganhar.	A. Barbosa	4º de Moonseed — Zé Curiboca	1400 86 1|5 AL
" Zé Curiboca, D. P. Silva .. 15 55	Auxilio dos melhores.	R. Soares	4º de Kinalreny — Frater	1200 77 4|5 AP
" Flor da Noite, H. Lima ... 9 55	Nelson Gonçalves espera ganhar.	R. Soares	ESTREANTE	——
2—2 Esquimó, A. Bolino 1 55	Dizem ser boa potranca. Chance.	C. Pereira	ESTREANTE	——
3 Ivanil, não corre 10 55	Não corre.	O. Lopes	ESTREANTE	——
4 Estudioso, L. Vaz 7 55	Nada deverá fazer.	N. Mendonça	ESTREANTE	——
5 N. Prince, P. Tavares 4 55	Sem retrospecto algum.	W. Costa	8º de Benzedor — Callipus	1600 99 2|5 GM
3—6 Grisbi, A. Hodecker 2 55	Agora é perigosíssimo.	G. Feijó	3º de Torpedeiro — Callipus	1400 99 1|5 AP
" Engeitado, L. Diaz 8 55	Ótimo para a "dupla da casa".	G. Feijó	3º de Benzedor — Callipus	1600 99 2|5 GM
7 Musgo, J. Marinho 6 55	Num placê e olhem lá.	C. de Souza	ESTREANTE	——
8 Don Leivas, L. E. Castro .. 12 55	Difícil até então.	R. de Freitas	6º de Benzedor — Callipus	1200 77 4|5 AP
4—9 Zangado, A. Marçal 14 55	Perigoso numa sêca.	J. W. Viana	3º de Kilarney — Frater	1200 77 4|5 AP
10 Exaltado, H. Cunha 13 55	Serve para os exaltados.	D. Ferreira	6º de Kilarney — Frater	——
" Lyrico, J. G. Silva 3 55	Páreo alem de suas possibilidades.	D. Ferreira	ESTREANTE	1000 61 2|5 GL
11 Callan, J. Lopes 5 55	Retrospecto desabonador.	J. Coutinho	8º de Tico — Estelo	

Nossa indicação — ZÉ CATIMBA Adversário — ZANGADO Bom azar — DON LEIVAS

7.º Páreo — 1.400 metros — Cr$ 50.000,00 — Cr$ 15.000,00 e Cr$ 10.000,00 — às 16,45 hs. — Record: Swami, 82"4/5

Animais — Jóqueis — Pêso	Possibilidades	Treinadores	Performances	Tempo
1—1 Florença, H. Vasconcellos . 11 54	Não vê grama há muito. Rival.	W. Pedersen	2º de La Morocha — Ujará	1200 81 AP
2 Onaya, P. Labre 13 60	Qualquer raia é perigosa.	M. Canejo	7º de Sinfonia — Florença	1400 90 3|5 AL
3 Albaneve, A. Bolino 6 56	Preferindo grama, mas aqui...	R. Carrapito	3º de Ujará — Onaya	1300 83 3|5 AU
2—4 Sinfonia, M. Silva 4 60	Corrida direito é rival.	E. Freitas	8º de V. Thereza — Sestrosa	1500 98 AP
5 Eneida, L. Rodrigues 5 52	Prefere areia.	M. Souza	1º de Charmaine — Galga	1400 89 AL
6 Saravá, M. Teixeira 2 56	Esperará algumas sairem daqui.	R. Barbosa	1º de V. Thereza — Inágua	1500 100 AP
3—7 Vovó Thereza, A. Portilho . 10 56	Pegando o capim, acautelem-se.	S. d'Amore	5º de La Morocha — Quitéria	1400 91 1|5 AP
8 Sestrosa, J. Carlindo 1 54	Irregular.	P. Rosa	6º de La Morocha — Quitéria	1400 91 1|5 AP
9 Melusina, L. Santos 12 50	Esta é perigosíssima.	R. Tripodi	1º de Galga — Tendresse	1300 86 3|5 AP
4—10 Myrsina, I. Sousa 8 60	Não fôsse o pêso, podia ser.	J. Morgado	5º de Sinfonia — Florença	1400 90 3|5 AL
11 Florisa, P. Tavares 9 52	Num placê é bem jogada.	A. Araujo	4º de V. Thereza — Sestrosa	1500 98 AP
12 Inagua, J. G. Silva 7 54	Às vêzes corre de verdade.	W. Souza	12º de Violeta — Sinfonia	1300 86 3|5 AP
13 Tendresse, A. Hodecker .. 3 50	Numa pesada talvez ganhasse.	G. L. Ferreira	3º de Melusina — Galag	

Nossa indicação — FLORENÇA Adversária — VOVO TERESA Bom azar — MIRSINA

8.º Páreo — 1.300 metros — Cr$ 85.000,00 — Cr$ 25.500,00 e Cr$ 17.000,00 — às 17,20 hs. — Record: Farinelli, 79"2/5

Animais — Jóqueis — Pêso	Possibilidades	Treinadores	Performances	Tempo
1—1 Zorô, J. Ramos 2 55	Ponto quase certo.	C. Cabral	2º de Laço — Lucho Gatica	1300 86 2|5 AP
2 Kilarney, D. P. Silva 8 55	Progredindo sempre.	D. Ferreira	1º de Frater — Zangado	1200 77 4|5 AP
2—3 Tio Godoy, L. Diaz 7 55	Tão perigoso está aí.	G. Feijó	4º de Lucho Gatica — Volteio	1600 98 2|5 GM
4 Foolish, I. Sousa 9 55	Sem chance concreta.	J. S. Silva	5º de Laço — Zorô	1300 86 2|5 AP
5 Reward, J. Tinoco 3 51	Forçando a natureza.	C. Ferreira	4º de Volpi — Quebrafogo	1400 90 3|5 AP
3—6 Pegasus, M. Henrique 5 55	Fracassou mas é perigoso.	J. Morgado	6º de Laço — Zorô	1300 86 2|5 AP
7 Tico, J. G. Silva 11 55	Estranhou o "tropel".	W. Pedersen	8º de Sheriff — Epico	1000 63 1|5 AP
8 Benzedor, A. Hodecker ... 10 55	Não deverá fazer nada útil.	A. Brito	1º de Callipus — Enjeitado	1600 99 2|5 GM
4—9 Filco, J. Negrello 1 55	Volta engatilhado. Cuidado.	E. Coutinho	16 de Arlechino — Sherif	1000 59 4|5 GF
10 Estilhaço, A. Bolino 4 55	Candidato à vitória.	C. Pereira	1º de Zé Curiboca — Tender	1400 92 2|5 AP
11 Monje Branco, A. G. Silva 6 55	Ganhando é surprêsa.	E. Caminha	7º de Glenmore — Epson	1000 63 1|5 AP

Nossa indicação — ZORÓ Adversário — FILCO Bom azar — PEGASUS

Botafogo e Vasco, no Maracanã

Detalhes do jôgo

Jôgo: Vasco x Botafogo
Juiz: Alberto da Gama Malcher.

Equipes: Vasco — Barbosa, Paulinho, Belini, Orlando e Russo; Écio e Roberto; Teotônio, Cabrita (Delém) Pinga e Roberto Peniche.

Botafogo — Manga; Cacá, Jorge, Ronald e Lucas; Tião Macalé e Pampolini, Garrincha, Rossi, Quarentinha e Zagalo.

Abertura das bilheterias — 18,15 horas.

Abertura dos portões — 18,30 horas.

Horário: aspirantes — 19 horas

Profissionais — 21 horas

Mando do campo: Vasco. Seus associados terão ingresso pela porta "A" da rua Mata Machado, com acesso pela rampa n.º 5 aos setôres n.º 15, 17, 19, 21, 23, 25, 27 e 29.

"Tickets" para portadores de cadeiras cativas, cadeiras perpétuas, camarotes e permanentes em geral: n.º 57.

Estacionamento de automóveis: entrada pelos portões 15 e 16 da rua Mata Machado, mediante a taxa de Cr$ 20,00.

PREÇOS (INCLUIDO IMPÔSTO)

Camarotes laterais (5 pessoas) — Cr$ 700,00.
Camarotes de curva (5 pessoas) — Cr$ 350,00.
Cadeiras numeradas — Cr$ 150,00.
Cadeiras sem número — Cr$ 80,00.
Arquibancadas — Cr$ 34,00
Geral — Cr$ 9,00.
Militar — Cr$ 6,00.

TUDO CERTO NO FLU

Fase do treino coletivo de ontem no Fluminense

Comêço às 21 horas; o juiz será Malcher

O Botafogo defenderá a liderança do Campeonato, que ocupa juntamente com o Fluminense, hoje à noite no Maracanã, enfrentando o Vasco, que, com três pontos perdidos, precisa vencer para manter-se forte candidato ao título de campeão.

O Botafogo tem um sério desfalque: Nilton Santos. O Vasco tem vários problemas: Orlando ainda não recuperou a melhor forma, Coronel não poderá jogar, Sabará também não, Almir continua suspenso. De qualquer jeito, porém, deverá ser o melhor jôgo da rodada e seguramente proporcionará uma das maiores arrecadações do Campeonato.

CAMPANHA

Nos seis jogos já disputados, o Botafogo ganhou cinco e empatou um, frente ao Bangu. Ganhou da Portuguêsa por 2x0; com o Bangu, 0x0; derrotou o Madureira por 4x0; em seguida, o Bonsucesso, por 6x0; logo depois o América, por 3x1 e, semana passada, o Olaria, por 5x1. Seu artilheiro, Quarentinha, e é também do Campeonato, com 11 gols. E' o time que tem maior saldo de gols, com 20 a favor e 2 contra.

O Vasco estreou empatando com o Flamengo por 2x2 e, na quarta rodada, perdeu para o América por 1x3. Ganhou os quatro outros jogos: 6x0, frente ao S. Cristóvão, 2x0, frente ao Olaria; 6x1 frente ao Bonsucesso; e 4x2, frente ao Madureira. Ocupa o quarto lugar no certame, com três pontos perdidos (atrás de Botafogo e Fluminense, com 1, e do Bangu, com 2). Seu artilheiro é Pinga, com seis gols, e o saldo de gols de sua equipe é de 13 gols, com 21 a favor e 8 contra.

ASPIRANTES

O programa de hoje no Maracanã é duplamente interessante porque a partida de aspirantes significa a disputa pela liderança absoluta do Campeonato, que Vasco e Botafogo ocupam, com zero pontos perdidos, seguidos pelo Fluminense, já com 3 pontos perdidos.

O Botafogo está invicto há 38 jogos, tendo ganho o Campeonato do ano passado sem derrota e com apenas dois empates. E' um dos melhores times da cidade, mas o Vasco vem se preparando carinhosamente para êsse jôgo, e também botará em campo uma equipe digna de figurar com destaque na primeira divisão.

AS EQUIPES

Nos times de aspirantes, os dois clubes se apresentarão assim:

BOTAFOGO: Ernâni, Marcelo, Cetale, Paulistinha e Ademar; Edson e Macarrão; Neivaldo, Amoroso, Bruno e Amarildo.

VASCO: Miguel, Dario, Viana, Barbosinha e Brito; Laerte e Valdemar; Vanderlei, Delém (Cabrita), Pacoti e Javan.

UM NOME A ZELAR

Manga só deixou passar dois gols, até agora. Corre um páreo extra com Castilho, que só foi vencido uma vez. A etapa de hoje é duríssima

Flu, com tabelinha, fêz 3; vai completo

Zezé Moreira treinou o time tricolor que enfrentará amanhã o Bangu apenas 45 minutos, e o nervosismo de que estava possuído antes do treino desapareceu quando a sua tática de "tabelinha" na grande área deu como resultou o primeiro gol marcado por Escurinho num "presente" de Telê, aos 26 minutos.

A prática dos titulares, que teve como "sparring" o quadro do "come-e-dorme" das Laranjeiras, apresentou Telê como a melhor figura, juntamente com Castilho que, embora vencido pelos três gols dos efetivos, praticou defesas excepcionais.

TIME "ENGRENOU"

Zezé Moreira colocou o time titular com Telê na meia direita, Jair Francisco na meia esquerda e Escurinho na ponta canhota. Pinheiro e Edmilson com camisa de lã para perder pêso, sendo que o segundo tempo foi efetuado com o time dos "come e dorme" contra o quadro dos aspirantes.

Até os 20 minutos iniciais, Zezé Moreira gritou todo o tempo, pois o time não se articulava, mormente com Pinheiro deixando uma enorme brecha no setor esquerdo de sua área, por onde penetrava a ala direita adversária. Entretanto, a partir dos 22 minutos o time titular atuou com mais desenvoltura; armando-se as peças, as bolas passaram a ser endereçadas a Castilho e não mais para fora do arco.

TITULARES 3x0

E foi justamente quando o time cresceu de produção, armando-se as jogadas no meio do campo com Telê cobrindo o ataque, que surtiu efeito a tática de "tabelinha" pois numa dessas jogadas (aos 26 minutos) Telê serviu a Escurinho que fuzilou com bela rasteira a Castilho no seu canto direito.

Quatro minutos depois, fruto da mesma tática a bola foi adiantada a Jair Francisco, que deslocou a Castilho no centro do goal. Exatamente aos 32 minutos Valdo deslocou-se para a sua esquerda e aproveitando uma "tabelinha" executou um chute idêntico ao primeiro goal marcado por Escurinho consignando o terceiro e último tento do treino.

Os titulares formaram com Vitor Gonzalez, Jair Marinho, Pinheiro e Altair; Edmilson e Clóvis; Maurinho, Telê, Valdo, Jair Francisco e Escurinho.

SEM PROBLEMAS

O Fluminense não tem problemas para o jôgo de amanhã com o Bangu, pois Telê, Jair Francisco, Edmilson e Escurinho, estão em perfeitas condições, nada acusando na revisão médica realizada após o coletivo da manhã de ontem.

Os jogadores tricolores almoçaram na sede do clube e se recolheram à nova concentração da Rua Paissandu, onde ficarão até o momento da luta com os banguenses.

O Pan hoje

CHICAGO, 29 (UPI-DC) — O programa de hoje dos Jogos Pan-Americanos — segundo dia da competição — é o seguinte:

ATLETISMO:

15 horas — Decatlon e 100 metros rasos;
16 horas — Decatlon e salto em distância;
18,30 — Decatlon e lançamento do pêso;
19 horas — Final do salto com vara, salto de altura do decatlon, 800 metros rasos (semifinais), finais de salto de altura, 100 metros rasos (semifinais), 400 metros com barreiras (final), 100 metros rasos (final) e 400 metros do decatlon.

Feminino

19 horas — 60 metros rasos (final), 100 metros rasos (eliminatórias) e 100 metros rasos (semifinais).

FUTEBOL:

EE. UU. x Haiti, Argentina x México e Brasil x Costa Rica.

18,30 em diante — Besebol: Costa Rica x EE. UU. x México e Rep. Dominicana x Cuba.

Basquetebol masculino:
Pôrto Rico x EE. UU. e Cuba x Brasil.

Basquetebol feminino:
Chile x Canadá e Brasil x México.

ESGRIMA — Homens:
"Matches" de florete por equipe.

VOLI

Masculino — Pôrto Rico x México, Haiti x Cuba, EE. UU. x República Dominicana e Brasil x Venezuela.

Feminino — Peru x Pôrto Rico e Brasil x EE. UU.

ROBERTO MONTEIRO DE BARROS
PROJETOS E CALCULOS
Rua Plum-I, 519 — Tel.: 4-3850
CARMO — BELO HORIZONTE

Flamengo com 3 desfalques

Três desfalques importantes ameaçam o Flamengo: Fernando não treinou, por se encontrar febril; Copolil, gessou o joelho e Dequiha baixou ao Departamento Médico, prejudicado por um princípio de distensão.

Êsses três homens dificilmente poderão jogar contra a Portuguêsa, amanhã à tarde. No coletivo de ontem, os titulares bateram os aspirantes por 3 a 1, com gols de Luis Carlos, Henrique, Dida e Lua.

EQUIPES

O técnico Jaime de Almeida formou as duas equipes para o coletivo de ontem com as seguintes constituições: **Titulares:** Mauro, Bolero e Santana; Jadir, Carlinhos e Jordan; Luis Carlos, Moacir, Henrique, Dida e Babá.

Suplentes: Ari (Dante), Wanderlei e Navarro; Josué, Rico e Décio; Oto, Lua, Adalberto, Norberto e Silva.

Time do Vasco só sairá no vestiário

Verdadeiramente ainda não se conhece a formação da intermediária do Vasco e, pelo menos, o nome do meia direita, para a partida desta noite. Normalmente Gradim teria dito logo: "se não jogar Coronel não há problema porque desloco Russo para a esquerda e volta Orlando ao seu lugar".

Essa singular e cuidadosa reserva, cultivada ardentemente, desde segunda-feira, pelo técnico e o médico vascaino, deixa a impressão que o time será escalado no vestiário, antes da partida de aspirantes. Olhando-se o time de aspirantes, onde será lançada a fôrça máxima, poder-se-á entrar no segrêdo de Gradim.

GARRINCHA

Embora o silêncio de Gradim tivesse causado admiração, por não ser de seu feitio o despistamento, o assunto não tem sido muito remexido. Aceitou-se tudo como um recurso de quem vai jogar contra um time que tem Garrincha e na hora fica sem o único jogador que realmente conhece o estilo do famoso ponteiro. Quando verificou que não poderia contar com Coronel, Gradim fechou-se dentro de si mesmo e tem se recusado, delicadamente, a escalar o onze.

AS DÚVIDAS

No último coletivo Gradim escalou Paulinho, Belini, Russo e Dário para formar a linha de quatro zagueiros, mandando Orlando treinar na meia esquerda dos aspirantes, ao lado de Rubens e Almir. Essa decisão acabou por complicar mais os observadores, que se esforçavam para descobrir a escalação do quadro por via indireta. Teria Gradim treinado com Orlando na linha para fazê-lo jogar na defesa? Essa pergunta ficou sem resposta, pois o técnico limitou-se a informar que Orlando vinha de parado e precisava ser mais empenhado.

ATAQUE

No ataque ficou decidido que Peniche será o número 11, substituindo Sabará. Falta liquidar a dúvida da meia direita, onde o revezamento de Cabrita e Delém ficou no ar. Um dos dois será o companheiro de Pinga, na área, embora Pacoti também esteja em condições de atuar.

Rubens fica no time

Tim definiu-se, finalmente, resolvendo manter o médio Rubens para a partida de amanhã com o Fluminense, dando ao quadro do Bangu a seguinte constituição: Ubirajara, Joel e Darci Faria; Rubens, Zozimo e Nilton; Corrêa, Luiz Carlos, Décio Esteves, Valter e Beto,

Mituca foi reprovado pelo dr. Olimpio Pereira e afastado das cogitações para o clássico. Cabaclo voltou aos treinos mas ainda não recuperou o melhor estado técnico e Élcio saiu para dar o lugar a Zózimo.

CONCENTRADOS

Depois de um movimento para levar a concentração para Itaiaia, os dirigentes banguenses resolveram ficar mesmo na Vila Hípica pois havia jogadores em tratamento de infra-vermelho, e, por outro lado, a mudança de clima poderia prejudicar. De sorte que todos os componentes do plantel

(Conclui na 7a. página)

Todo o Botafogo certo na vitória

— Ganharemos de 3x1 — é a tranqüila precisão de Cacá para o jôgo de hoje, indicando com segurança o marcador que, aliás, foi o preferido entre os jogadores do Botafogo ouvidos pelo DC: cinco acham que será 3x1; quatro 2x0; quatro, 2x1; um ,Neivaldo), 3x0.

Ninguém admite a derrota, mas Rossi, Ronald, Edson, Tião Macalé e Quarentinham preferiram não dar palpite, todos alegando dois motivos: 1) não dá sorte fazer previsão; 2) o jôgo é duro mesmo.

GARRINCHA 100%

Garrincha já esqueceu a contusão na clavícula. Não sente mais nada, está no pêso e treinou excelentemente.

— Estou muito bem — diz êle — e espero vencer, pois com essa vitória se Deus quiser, o time embala e ninguém mais pega a gente. Nós pegamos a liderança na semana em que eu não joguei, e agora é a minha vez de trabalhar para não deixar ela escapulir. Para mim, vamos ganhar em baixo e em cima: 3x2 nos aspirantes e 2x1 no principal.

O AUSENTE CONFIA

Paulinho é outro recuperado de contusão, mas não jogará, porque Rossi tem correspondido e foi mantido no time. Embora ausente, Paulinho tem absoluta confiança na vitória. "E 3x1 no titular e 2x0 no aspirante" — diz.

Rossi, seu substituto, prefere não dar palpite.

Manga, que até agora só deixou passar dois goals, acredita que não vai acrescentar nenhum na estatística. "Vamos ganhar de 2x0".

Para Manga, êsse é o primeiro jôgo contra o Vasco. Para Jorge, é o segundo — o zagueiro já o enfrentou no campeonato do ano passado: 2x0, é o seu palpite para o titular, e 3x1 para o aspirante.

Zagalo diz:

— Estou bem, e acho que tenho provado isso nos últimos jogos. Confesso que vou a campo com absoluta certeza de vencer. Palpite? 3x1 em cima, 2x0 em baixo.

ASPIRANTES OPINAM

Entre os aspirantes do Botafogo, os palpites são os seguintes:

Cetale — profissionais, 2x0 e aspirantes 3x1.
Bruno — 3x1 e 2x1.
Adalberto — 2x1 e 2x0.
Paulistinha — 3x1 e 3x0.
Ademar — 2x1 e 2x0.
Amarildo — 3x1 e 2x0.

LUCAS, O SETE-BÓIAS

Quando Lucas foi escalado na equipe principal, contra o Bangu, muito botafoguense atento ficou perplexo: nunca se ouvira êsse nome no clube. Descobriram depois que Lucas era o Sete-Bóias, mas quando descobriram êle já havia jogado bastante bem e fizera jus à manutenção do nome. Por isso, ninguém mais o chamou, em público, senão pelo nome. Só no Botafogo êle continua a ser o Sete-Bóias, ou, abreviado, o Sete.

— Porque o apelido?

— Eles dizem que eu como sete pratos em cada refeição, mas é exagêro.

— Qual o prato preferido?

Êle ri, encabulado:

— Bem, eu gosto mesmo de tudo, menos jiló.

Lucas é José Benedito de Lucas Oliveira, paulista da capital, mas com família residente em Campinas, solteiro, 21 anos. No Botafogo, onde mora, êle está desde 1957, quando assinou seu primeiro contrato de futebol, esporte que começou a praticar em 1954, no Esporte Clube Mogiana.

Ganha Cr$ 10 mil por mês, e mesmo assim já guardou o bastante para comprar 2 terrenos em Campinas. Seu sonho, porém, é montar uma oficina mecânica: êle é torneiro mecânico e ajustador diplomado pela Escola Industrial Bento Quirino, de Campinas.

Trazido ao Rio por Servilio, êle primeiro tentou o Flamengo, mas foi no Botafogo que se ajustou. Diz estar tranquilo e espera vencer por 2x0. Quando o encontramos, estava sorridente, porque acabara de receber o prêmio pela conquista, ano passado, do campeonato de aspirantes. Êle disputou 15 partidas e por isso ganhou Cr$ 7.500,00 (Cr$ 500 por partida).

— Se nós ganharmos do Vasco — diz — é mais um olchozinho caprichado; daqui a pouco, estou comprando o terceiro terreno.

BRASIL ESTRÉIA NO BASQUETEBOL

CHICAGO, 29 (FP-DC) — Os campeões mundiais de basquete estreiarão hoje nos Jogos Pan-Americanos, enfrentando às 22,30 horas (hora do Rio), a representação de Cuba.

Com um quadro tècnicamente preparado e perfeitamente credenciado, o Brasil deverá marcar uma estréia auspiciosa e assim iniciar a marcha para tentar a conquista do título de campeão.

Gama vai reassumir no Madureira

O sr. José da Gama apareceu ontem de surprêsa na FMF, reuniu os jornalistas e comunicou em palavras veementes que ia reassumir a presidência do Madureira.

Assegurou ainda o sr. José da Gama que, ao contrário do que fôra noticiado, não colocou à venda o plantel do seu clube, recusando-se, no momento, a negociar qualquer dos jogadores madureirenses.

SELEÇÃO RUSSA

Acalmando-se, em seguida, o presidente-empresário disse que ia trazer a seleção russa ao Brasil no mês de novembro, numa excursão que se deveria estender por outros países da América do Sul.

VERA NO ARREMESSO

Vera Trezoitko treina para a prova de arremesso

Brasileiros dão aula de futebol no parque

CHICAGO, agôsto (De Ulisses Laurindo dos Santos especial para o DC) — Os meninos da seleção amadora do Brasil têm dado aulas públicas de futebol treinando em pleno Jackson Park, um imenso parque na zona sul de Chicago. Tem sido ali, num gramado que normalmente serve às disputas de basebol e futebol americano, que os rapazes brasileiros vêm se preparando para a estréia nos III Jogos Pan-Americanos.

O Jackson Park é aberto e fica próximo a um bairro negro. Nesses dias de calor intenso em Chicago, é para lá que corre tôda a garotada do bairro que, agora, com a presença do time brasileiro, aprendem uma nova brincadeira: o futebol jogado com os pés. É surpreendente ver-se a facilidade com que os negrinhos americanos manobram com a bola procurando imitar em tudo o que fazem Gérson, Germano, China, Viladonega.

ADVERSARIO É DIFICIL

A grande dificuldade encontrada pela direção da seleção brasileira tem sido arranjar adversários para treinar, pois em Chicago são raros os times que praticam o futebol à nossa moda. Por isso é que o técnico Nilson Cardoso vem realizando treinos de dois toques repartindo os 16 elementos em dois grupos de 8.

Somente depois do terceiro treino é que apareceu um homem falando espanhol meio arrevesado dizendo-se diretor de um time de futebol "formado por húngaros, polonêses, ucranianos e até mesmo um argentino". Sem pestanejar ou discutir condições Luis Vinhais e Nilton Cardoso aceitaram o "time apátrida" como adversário e logo combinaram um treino que seria realizado ali mesmo naquele campo de balisas próprias do futebol americano.

FUTEBOL PODE SER CAMPEÃO

Esta seleção que o Brasil mandou aos Estados Unidos, na opinião do treinador Nilton Cardoso, é melhor que aquela seleção que participou das Olimpiadas de 52 na Finlândia da qual faziam parte Vavá e Zózimo.

A grande virtude deste time é o equilíbrio dos valores e um bom sentido de conjunto. Jogadores e dirigentes acreditam que o time brasileiro passará por todos os adversários e chegará à final para decidir com os argentinos que em verdade trazem um grande time com uma preparação que se estendeu por mais de 1 ano.

VERA NO VÔLI

Vera Trezoitko (ao fundo), na equipe de Vôli do Brasil

Brasil e C. Rica jogam hoje; futebol: Pan

A representação brasileira de futebol fará hoje a sua primeira apresentação em Chicago, nos Terceiros Jogos Pan-Americanos, enfrentando a equipe de Costa Rica.

O torneio será jogado por pontos, conforme o clássico sistema de campeonato, observando-se que os jovens astros da CBD, dirigidos por Nilton Cardoso, estão cotados como um dos favoritos para a obtenção da almejada medalha de ouro.

DR. BOAVISTA NERY
CLINICA MEDICA
RUA ALVARO ALVIM, 21
14.º and. Sala 1.406 — Terças, Quintas e Sábados das 14 às 16 hs. — Tel: 52-0150

Atletas fugiram em pijama do falso fôgo

CHICAGO, agôsto (De Ulisses Laurindo dos Santos especial para o DC) — Em duas noites houve pânico no edifício (Foster Building) onde está hospedada a delegação de atletas masculinos do Brasil. É que alguém não identificado, tentando talvez encontrar um trinco de porta, tocou um alarma de incêndio. O barulho característico do alarma provocou grande pânico e, como já era tarde da noite, a maioria dos atletas dormia e teve que sair das suas camas.

Ao soar o alarma estabeleceu-se uma correria descontrolada pelas escadas da concentração e também do edifício vizinho onde residem estudantes americanos. Muita gente foi parar na rua em traje sumários e também muita gente bateu, naquela noite, recorde de velocidade, de corrida de obstáculos e de saltos.

VIDA MANSA

A Universidade de Chicago fica numa zona de parques e ocupa uma área de mais de 500 mil metros quadrados, tôda ela bem arborizada. As delegações estão localizadas em diferen-

(Conclui na 7a. página)

Bola Pra Frente

MANECA: 8 MILHÕES
TARZAN: PISTONISTA
FLU: SAPO DE 500 QUILOS

● **O ex-jogador Maneca, funcionário do IAPC na Bahia, transferiu-se para o Rio, aonde passará a morar. Maneca, rapaz de juizo, soube aplicar o dinheiro que ganhou no futebol: agora mesmo, está sendo sondado para vender terrenos de sua propriedade, em Salvador, para a construção do hipódromo da Bahia. Valor dos terrenos: oito milhões de cruzeiros.**

* * *

● Anteontem, houve um jôgo de futebol entre a FAB e os pára-quedistas do Exército, no campo do Botafogo. A banda de música da Aeronáutica, que devia tocar dobrados na abertura do jôgo, chegou atrasada ao estádio. Resultado: a banda foi recolhida ao xadrez, do bombardino ao bombo.

* * *

● **O jogador Paulinho denunciava, ontem, no Fluminense, numa roda de colegas, o médio Edmilson como o maior mentiroso de Pernambuco. Conta o reserva de Telê que Edmilson apareceu, um dia, no Náutico de Recife, com histórias de "um sapo de 500 quilos, que comia gente" e de um "sertanejo que passeava, aos domingos, montado numa galinha gigantesca".**

* * *

● O torcedor "Tarzan", chefe da torcida do Botafogo, comprou um piston e está aprendendo a tocar para se libertar do pagamento de 300 cruzeiros ao pistonista por jôgo. Êle paga os músicos com seu dinheiro: piston, 300; bateria, 300; trombone, 300; clarineta, 300. Ontem, "Tarzan" organizou o repertório da charanga botafoguense para hoje à noite: marcha do Garrincha, marcha do Botafogo e, se o Vasco perder "Uma casa portuguêsa".

* * *

● **Carta de um repórter que está cobrindo os Jogos de Chicago: "As moças da delegação feminina do Brasil são muito pouco femininas".**

ARMANDO NOGUEIRA

Chefe iludido

Ao conceder a ordem de «habeas-corpus» impetrada em favor de Romildes de Meireles, prêso desde o dia 21 do corrente na Delegacia de Roubos e Falsificações, o titular da 9.ª Vara Criminal determinou que fôssem remetidas cópias da sentença logo que transitada em julgado e bem assim dos ofícios enviados pela chefia de Polícia e pelo delegado daquela especializada ao Procurador Geral do Distrito Federal a fim de que sejam tomadas providências legais não só contra o alto gestor policial como contra a autoridade.

O magistrado tomou tal alvitre pelo fato do impetrante ter sido prêso ilegalmente, isto é, sem flagrância ou ordem de autoridade competente, procurando-se mascarar a ilegalidade com uma informação de que o prêso se achava à disposição do chefe de Polícia visando assim a transferir para a instância superior o conhecimento do caso.

E eis aí o novo chefe de Polícia às voltas com a Justiça exclusivamente por culpa de seu célebre «estado-maior» que, abusando da confiança que êle deposita em seus componentes, atira-o contra um juiz procurando enganar o magistrado já afeito a tais processos de engôdo.

A Constituição é imperativa quando determina no § 20, do art. 141, que «ninguém será prêso senão em flagrante delito ou, por ordem escrita da autoridade competente, nos casos expressos em lei».

O chefe de Polícia não é entendido em assuntos jurídicos, de forma que lhe cabe seguir a orientação traçada não só pelas autoridades policiais como principalmente pelo seu assistente jurídico que por sinal é um promotor e portanto tem obrigação de conhecer a lei fiscal que é de sua fiel execução.

O engôdo da Justiça por parte das autoridades policiais é coisa velha. A pretexto de que normalmente não podem manter presos certos indivíduos por não terem sido colhidos em flagrante na prática de um ato criminal os titulares das delegacias especializadas e distritais informam aos juízes — quanto interpelado a respeito — que os mesmos se acham à disposição do chefe de Polícia, com o que procuram impedir a intervenção do juízo de primeira instância.

Contra esta marotagem estão se rebelando os magistrados, principalmente porque o que ela tem por alcance é restringir a liberdade de alguém que a nossa lei básica garante em tôda plenitude.

Se a autoridade em lugar de recorrer a tais processos se entendesse diretamente com o juiz, fizesse uma exposição detalhada sôbre o indivíduo, sua vida pregressa e pedisse um prazo para ter a prova do crime de que é acusado nenhum magistrado deixaria de colaborar com a polícia.

Mas ninguém quer assim proceder. Prefere-se agir de tocaia pensando que iludir à Justiça sempre alerta às violências.

ESCLARECIDO O ASSALTO DO PARQUE PROLETÁRIO

Prêso o matador de negociante e menina

Com a prisão do assaltante Idairis dos Santos, a polícia do 1.º DP desvendou a morte do comerciante Antônio, que tinha uma "birosca" no morro de Macedo Sobrinho, e da menina Maria Isabel Tenório da Silva, de quatro anos, com dois companheiros, assassinou no Parque Proletário da Gávea, quando assaltava um bicheiro.

O criminoso não reconheceu em Hermínio Pompeu de Andrade e Válter Tavares (ladrões de bôlsas de senhora na feira-livre da Rua Marques) seus companheiros de assalto. Êstes, segundo disse em seu depoimento, são Pedro, de côr branca, e Darci, um mulato. A reconstituição dos crimes de Idairis será feita na próxima semana.

O assaltante Idairis dos Santos, quando depunha no 1º Distrito

CONVIDADO

O assaltante prêso tem 19 anos e mora no barracão 205, no morro de Macedo Sobrinho, Estado do Rio. Ilustrador de profissão, porém vivendo de biscates, contou como foi convidado a participar do assalto ao bicheiro Bartolo, no Parque Proletário da Gávea, às 13 horas do dia 1.º de julho. Duas horas antes, aproximaram-se dêle, que é um assaltante "de nome", no lugar denominado Tanque, dois homens: um branco, chamado Pedro, e um escuro, de nome Darci.

Um dêles perguntou: "Você é o Idairis?" Êle sacou imediatamente a pistola calibre 7.65 e, apontando-a para os dois, respondeu em forma de pergunta: "Que é que vocês querem?" Os estranhos levantaram os braços e pediram calma: "Somos de boa paz, queremos falar com você". Então "Idário", como é conhecido, guardou a arma, sendo-lhe proposto o assalto ao bicheiro Bartolo.

"Idário" precisava de dinheiro para pagar, a um advogado, sua defesa, por causa de um assalto anterior, que êle nega tenha praticado e cujo inquérito corre pelo 3º DP. Ouvindo dizer que Bartolo tinha mais de "80 quilos de alcatra" (Cr$ 80 mil), aceitou o convite. No Parque Proletário da Gávea, viu o bicheiro, de pés descalços e de camiseta, sentado em um tamborete e fazendo o jôgo do bicho. Duvidou que êle tivesse dinheiro, mas os companheiros afirmaram que sim. Aproximando-se, "Idário" puxou a arma, o mesmo fazendo o mulato, que exibiu um revólver calibre 32.

O bicheiro continuou sentado. Nisso, uma mulher clara apanhou uma caixa, onde estava o grosso da féria, e correu para dentro do barracão. "Idário" não atirou nela. Seu companheiro, o branco, apanhou o dinheiro que estava sôbre a mesa, Cr$ 6 mil, e quando iam fugir viram que estavam cercados pelos companheiros do contraventor e também por alguns populares.

Começaram a correr, e para cobrir a fuga, "Idário" voltou-se e atirou quatro vêzes, atingindo a menina Maria Isabel Tenório da Silva, de quatro anos, que estava junto da mãe. Não tivera a intenção de atingí-la: queria apenas amendrontar os perseguidores. Êstes detiveram-se, e com isso os assaltantes atingiram o canal da Rua Visconde de Albuquerque. Ali se separaram: Darci foi para o Leblon, Pedro para o Jóquei e "Idário" para a Praia do Pinto. Tomou várias conduções, para despistar os possíveis perseguidores, e acabou voltando para seu barracão no morro de Macedo Sobrinho. Na manhã seguinte, pela leitura dos jornais, soube da morte da menina. Não viu mais os companheiros de crime. No morro, assassinou seu desafeto, o comerciante Antônio, e por isso fugiu para o morro do Salgueiro, onde alugou um barracão.

No dia 25, encontrou-se com Ranulfo, o assassino do passista dos Acadêmicos do Salgueiro, que o convidou para ir refugiar-se no lugar chamado "Grota do Bandido", na localidade de Sebastião Lacerda. Lá, na casa de um parente de Ranulfo, quando estavam cercados e na iminência de serem presos, Ranulfo pediu para ficar com a arma do amigo, pois seria autuado de qualquer maneira.

DILIGÊNCIAS

Com a prisão dos ladrões Hermínio Pompeu de Andrade e Válter Tavares, parecia completamente esclarecido o assalto ao bicheiro, no Parque Proletário da Gávea, mas os mesmos não foram reconhecidos por "Idário" como seus companheiros de crime, na acareação realizada no 1º DP. Em vista disso, o comissário Murtinho determinou à equipe que prendeu Idário, que fizesse novas diligências, já agora com uma pista que permitirá a prisão dos comparsas do assaltante, Pedro e Darci.

Fizeram divisas sairem

Os srs. Eduardo Guinle Filho, Joaquim Alves Montenegro e Charles Antoine Boueri foram ouvidos, ontem, na 4ª Vara Criminal pelo juiz Basileu Ribeiro Filho, por terem sido denunciados pelo promotor Mário Figueira de Melo "por crime de evasão de divisas, tendo dado um prejuízo de mais de Cr$ 4 bilhões ao Tesouro Nacional".

Segundo o promotor os acusados se propuseram a fazer a importação de maquinária que interessava à economia do país, o que não fizeram, recebendo, no lugar destas, uísque, máquinas de costura e motores de avião. Inqueridos pelo juiz os acusados negaram a denúncia, tendo os seus advogados apresentado a defesa.

Marca de sapato fêz ré chorar ante o juiz

Durante a inquirição das testemunhas de defesa de Olga Batista do Nascimento, denunciada, na 1ª Vara Criminal, como co-autora da morte do russo Rudolf Karousus, o juiz perguntou repentinamente à ré sôbre uma marca de solado de sapato vista no apartamento da vítima e que poderia ser de mulher, e ela perturbou-se, empalideceu, desatou a chorar e, logo refeita, disse: "Sou inocente".

Em seguida, dirigindo-se ao advogado Laércio Pelegrino, patrono do investigador Antônio Paulo Ferreira, seu amante e também acusado, depois de responsabilizá-lo por sua inclusão no processo, acusou-o de tê-la feito modificar, em juízo, as declarações que havia prestado na polícia e, ao replicar ao formal desmentido que lhe foi oposto, o juiz expulsou-a da sala.

INQUIRIÇÃO

Com a retirada de Olga do recinto, deu o juiz início à inquirição das testemunhas, sendo ouvidas Amélia Régis Bejauba, João Ferreira Nobre, porteiro do Edifício Rio-Roma, e Manoel Soares da Silva, serviçal daquele prédio, que, juntamente com o porteiro, está sendo processado por favorecimento pessoal aos acusados. A primeira, em seu depoimento, declarou ter sido convidada a almoçar, no dia do crime (1.º de fevereiro), no apartamento da ré, não tendo, entretanto, podido comparecer. No mesmo dia encontrou-se com sua amiga Maria de Lurdes Silva, que já depôs no processo, e esta lhe declarou que havia almoçado naquele local, em companhia de Olga e Ferreira. Os dois empregados do edifício, por sua vez, afirmaram não conhecer a acusada e que só a tinham visto no decorrer do processo.

CONTRADIÇÃO

Finda a audiência, o juiz resolveu reinquirir Antônio Paulo Ferreira e Olga Batista do Nascimento, o que fêz à portas fechadas. Ferreira afirmou ter chegado à casa de Olga às 11,30 horas, contradizendo, assim, suas declarações anteriores, quando afirmou ter já chegado às 10 horas. Olga, a seu turno, reafirmou suas acusações ao advogado Laércio Pelegrino e declarou que Ferreira havia chegado ao seu apartamento às 13 horas.

FALCÃO VISITA PM

O ministro da Justiça, sr. Armando Falcão, visitou ontem a Polícia Militar, quando o seu comandante, coronel Jacques Júnior explicou, em rápida palestra, o policiamento ostensivo feito pela corporação dos "Cosme e Damião" em todos os quadrantes do Distrito Federal.

Falando em seguida, o ministro da Justiça afirmou que "tanto o povo como o govêrno estão satisfeitos com a atuação ordeira da Polícia Militar e seus "Cosme e Damião".

Caminhões assaltados na estrada Rio-Bahia

Um grupo de motoristas de caminhões, que transportam carga pela rodovia Rio-Bahia, procurou o coronel Luís de França Oliveira, diretor da Divisão de Polícia Política, para pedir-lhe providências em relação aos assaltos de que são vítimas frequentemente entre as cidades de Feira de Santana e Milagre.

Quixaram-se da Polícia baiana, que solta os prêsos pelas estradas e que normalmente não trata bem os motoristas prejudicados pelos furtos, variando de Cr$ 10 mil a Cr$ 50 mil seus constantes prejuízos, e também pediram garantia de vida.

LADRÕES ESPECIALIZADOS

Os motoristas, que pediram a interferência do coronel Luís de França junto à Polícia dos Estados nordestinos, esclareceram que conduzem carregamentos avaliados em mais de Cr$ 1 milhão, e que no trajeto mencionado um grupo de ladrões especialistas aborda os caminhões com ganchos especiais nas mãos e tomam os veículos até a uma velocidade de 30 quilômetros. Muitas vêzes êles sentem que alguém tomou o caminhão, mas, por mêdo, geralmente não param o veículo.

PROFISSÃO SEM GARANTIAS

Citaram d. Mariquinha, proprietária de um hotel à margem da estrada, em cujo estabelecimento vários delinquentes têm sido hospedados. Os motoristas negaram ao coronel França estivessem interessados em movimento paradista mas admitem que estão na iminência de abandonar a profissão por falta de garantias policiais, tendo em vista que, na maioria, como chefes de família, estão em perigo de vida, completamente desarmados.

As declarações dos motoristas Adolfo Feliciano de Albuquerque, José Barbosa Araújo, Edson Ferreira de Oliveira, José Maria Lemos, Ivo Serqueira e Ivanir da Silva Maciel foram gravadas e o coronel França prometeu-lhes um entendimento com as autoridades policiais dos Estados, especialmente da Bahia.

Crisanto explica a detenção impugnada

"Assinei a detenção do estelionatário certo que estava amparado em lei e assumo a responsabilidade do meu ato. Devo esclarecer que, de minha parte, nunca houve nem haverá a menor possibilidade de fugir ao que determina a Justiça do meu país".

Essas declarações foram prestadas, ontem, à reportagem pelo chefe de Polícia, coronel Crisanto de Miranda Figueiredo, a propósito da decisão do juiz Pedro Ribeiro de Lima, da 9ª Vara Criminal, de solicitar ao Procurador Geral providências no sentido de mandar processá-lo e ao sr. Fernando Bastos Ribeiro, delegado de Roubos e Falsificações, por haverem mantido prêso, ilegalmente, o estelionatário Romildes de Meireles.

MELHOR PREVENIDO

«Disseram-me — prosseguiu o chefe de Polícia — que havia necessidade de se manter o homem detido por mais algumas horas, porquanto, assim acontecendo, novos detalhes das suas falcatruas surgiriam. A melhor maneira, disseram-me, estava em colocá-lo à minha disposição. Concordei, certo de que minha decisão estava perfeitamente enquadrada em lei e, quando pouco depois me informaram que o juiz mandara libertá-lo, também imediatamente determinei que se cumprisse a sábia decisão do magistrado. Não há dúvida — acrescentou — que outra igual não acontecerá. Estarei melhor prevenido e a lição democrática que recebi não será esquecida. Julguei, isso sim, estar cumprindo um ato em defesa da sociedade, mantendo afastado dela um elemento pernicioso, nada mais» — concluiu o coronel Crisanto.

Ônibus lotado bateu no poste: 6 vítimas

Seis passageiros que viajavam ontem no ônibus da linha "Muda-Leblon", chapa DF 8-22-45, foram feridos quando o coletivo perdeu a direção e bateu num poste na Rua Conde de Bonfim, em frente ao número 55, incendiando-se em seguida.

O motorista do veículo, ao notar que tinha perdido a direção do ônibus, alertou os passageiros, que foram tomados de pânico. A parte mais atingida foi a do lado do motorista, que se feriu gravemente, o que não o impediu de fugir do local.

ASSISTÊNCIA

Uma guarnição do quartel central do Corpo de Bombeiros foi chamada. A Polícia do 17º DP registrou o fato, e as vítimas foram socorridas no Hospital Souza Aguiar: Maria José da Silva, seus dois filhos Ronaldo e Solange, de quatro e seis anos respectivamente; Helena Poseur e sua filha Lidia, de cinco anos; e Lindoia Pereira Reis. As vítimas, após os curativos, foram para casa.

BOLSA ESQUECIDA

O comissário Serafim Braga, de serviço no 17º DP, que compareceu ao local do desastre, encontrou no ônibus uma bolsa pertencente à sra. Maria C. P. Rodrigues, com a importância de Cr$ 700 e todos os seus documentos, que estão na sede daquele distrito à disposição de sua dona.

FURTOU NO PRESÍDIO

O juiz Orlando de Mendonça Moreira, da 6a. Vara Criminal, confirmou ontem, integralmente, a sentença condenatória de Luís Alves de Menezes (um ano e oito meses de reclusão), que furtou jóias de sua ex-amante Elzo Siqueira da Silva, durante uma visita que esta lhe fêz no presídio. As jóias foram avaliadas em Cr$ 7.000.

Delegado ameaçado no telefone

Por ter sido ameaçado através de um telefonema, por uma pessoa que falava em nome do repórter Mário Morel, o delegado Mirabeau Uchôa entregou ontem petição na 11ª Vara Criminal e apresentou duas testemunhas.

Alguém ao telefone dissera-lhe antes que Mário Morel lhe queria falar e ante a recusa do delegado, disse que se Getúlio Vargas foi levado à tumba pela imprensa, muito mais fácil seria a destruição de um simples delegado.

Termina o delegado dizendo em sua petição que não visa acusar o réu ou o "Diário de Notícias", de onde, dizia a pessoa, provinha o telefonema, mas sim como uma previsão, e como prova de autoria intelectual dessa possível campanha.

O repórter fôra denunciado no Juízo da 11ª Vara Criminal, por crime contra o delegado, pelas reportagens publicadas no "O Mundo Ilustrado".

Cargueiro perdeu-se nos mares

O Serviço de Busca e Salvamento da FAB está procurando descobrir o paradeiro de um navio cargueiro, da Companhia Netumar, dotado de modernos equipamentos de navegação, que pela primeira vez navega em águas brasileiras.

Segundo as comunicações recebidas pelo SAR (Serviço de Busca e Salvamento), o navio, que se chama "N/M Tatu", partira do Rio de Janeiro no dia 23, sendo esperado na Bahia no dia 26, às 19 horas, e como não tivesse aparecido, foi dado o alarma pela companhia a que pertence.

AS BUSCAS

Imediatamente entrou em ação o quadrimotor do tipo B-17, especializado em busca em alto mar, pertencente à base aérea do Recife, que sobrevoou a zona onde deveria ser localizado, sem resultados positivos.

Tendo a B-17 voltado à base com um tripulante enfêrmo, decolou logo em seguida um SA-16 (Albatroz), também conhecido como avião-ambulatório, pois dispõe de equipamentos cirúrgicos e macas. Essa aeronave especializada, que tem raio de ação de 22 horas, estava sobrevoando Vitória (15 milhas fora da costa), quando o serviço de rádio do SAR recebeu a última informação oficial, sem haver descoberto o paradeiro do cargueiro "N/M Tatu". Também um rebocador está à procura do navio cargueiro. Trata-se do "Triunfo".

Vedeta obriga menor a fazer "strip-tease"

Trazida de Salvador a esta capital, prestou depoimento, ontem, no Juizado de Menores, a menor Maria Soares de Sousa, de 16 anos, que fêz acusações à vedeta Célia Mara, afirmando que esta a corrompera e a levara à capital baiana para fazer números de "strip-tease".

Quando aceitou o contrato que a vedeta lhe oferecia para trabalhar em teatro, o advogado Carlos Delras Torreão levou-a a Niterói, onde, em cartório público, registrou Maria como tendo 21 anos — e desta forma, com uma certidão falsa, ela póde ir a Salvador.

DETIDA

Naquela cidade, porém, as autoridades do Juizado de Menores detiveram Maria, comunicaram-se com o Rio e providenciaram a vinda da menor a esta cidade. Ontem, em seu depoimento ao juiz Rocha Lagoa, a mocinha contou como conhecera Célia Mara, na "Buate 36", feita a apresentação por um homem forte e alto, cujo nome Maria não sabe qual seja, mas sabe que êle é "leão de chácara".

Dias antes de viajar para uma temporada na Bahia, Célia Mara convidou a môça para fazer parte de seu elenco. Mas sabendo-a de menor idade, providenciou com o advogado Torreão uma certidão falsa para Maria. Esta, em Salvador, viu que fôra enganada: teria de beber com os fregueses da buate onde se exibiam, concordar com os caprichos dêles e fazer números de "strip-tease".

Como não tivesse outra alternativa (é Maria quem conta), ela submeteu-se às ordens que lhe davam. Entretanto, após duas noites de espetáculo, as autoridades do Juizado de Menores suspenderam o "show" nudista e detiveram a menor. Depois de prestar depoimento, ontem, Maria retirou-se para sua residência, em Copacabana, e para o convívio de seus pais. O curador de menores, sr. Eudoro Magalhães, mandará investigar a história contada pela mocinha.

POBREZA DE CR$ 45 MIL

O juiz Darcí Lopes Ribeiro, da 7ª Vara Cível, proferiu despacho na ação executiva movida por Laura Mendes da Fonseca contra José de Magalhães Perez, que lhe pedindo emprestado Cr$ 45 mil, não mais pagou.

Pedida ao Exército a remoção de entulhos

Tendo sido paralisados os trabalhos de remoção dos escombros dos edifícios desmoronados na Rua Bueños Aires, o chefe de Polícia, coronel Crisanto de Figueiredo, disse à reportagem que pedirá à Prefeitura que continuem com a remoção, pois inúmeras pessoas estão esperando encontrar seus pertences, inclusive roupas.

Estêve ontem no Ministério da Guerra uma comissão de moradores dos edifícios destruídos, que foi depir a colaboração do Exército na remoção dos escombros, pois alega que as autoridades municipais suspenderam os trabalhos por falta de verba.

EXÉRCITO AJUDARÁ

Ante a aflição da numerosa comissão, constituída também por senhoras e crianças, no gabinete do ministro da Guerra foi informada de que o Exército estará pronto para colaborar, destacando soldados para o local, desde que autoridades policiais ou municipais solicitem.

MÉRITO FORENSE

Desembargadores, ministros e autoridades judiciárias na próxima segunda-feira, dia 31, se reunirão na sede da ABI, às 20,30 horas, para um jantar de congratulação promovido pelo Comitê de Imprensa do Palácio da Justiça do Distrito Federal e pela União Nacional dos Advogados.

Na ocasião, serão entregues as medalhas de Mérito Forense, a várias personalidades de destaque da Justiça, bem como a d. Helder Câmara.

Engoliu um interruptor de lanterna

Por ter engolido um interruptor de lanterna de pilha, o menino Pedro, de nove meses de idade, filho dos srs. Jorge Rodrigues dos Santos e Luzia Garcia Rodrigues, foi operado ontem no esôfago, no Hospital Sousa Aguiar, estando fora de perigo.

O pai do menino, ao notar que êle não passava bem desde o dia 19, quando engolira o objeto, levou-o ao Hospital dos Servidores da Prefeitura, onde o médico Caú diagnosticou pneumonia. Dias depois um outro médico constatou que o garoto tinha um corpo estranho no esôfago.

Carteiras policiais vendidas

Em relação às carteiras de policiais vendidas a terceiros, o sr. Amâncio dos Santos, inspetor de investigações da Estrada de Ferro Central do Brasil, prestou ontem depoimento no cartório da Divisão de Polícia Política, negando ter conhecimento do fato.

Disse que em 22 de maio de 1958, foi pedido [illegible] 440 carteiras de identidade policial, [illegible] chefe de Polícia general Amauri Kruel, e que cêrca de 152 [illegible] dos investigadores da [illegible] e as restantes a pessoas idôneas [illegible].

Polícia nos Estados

Oleiro caiu na fornalha e saiu carbonizado

SÃO PAULO, 28 — (Asp.-DC) — Estando trabalhando na porta de um fôrno da olaria «Garcez», o oleiro Rafael Jazir (32 anos) sentiu-se sùbitmaente mal e caiu no meio das chamas.

O operário teve morte imediata, sendo o cadáver conduzido para o necrotério de São Bernardo do Campo, enquanto a polícia iniciou diligências para confirmar a versão do caso que lhe foi apresentada pelo proprietário da olaria.

Furto de promissórias

B. HORIZONTE, 28 (Asap-DC) — As autoridades policiais desta cidade estão empenhadas em capturar o ladrão que furtou Cr$ 500 mil em notas promissórias do motorista de lotação Cândido Fernandes Pedrosa. A vítima declarou na Polícia ter deixado as promissórias no porta-luvas do carro, enquanto dêle se afastou momentâneamente.

Assassino da filha

B. HORIZONTE, 28 (Asap-DC) — O juiz José Fernandes encerrou o sumário do motorista Alceu de Sousa e Silva, que, recentemente, matou a filha Jane, de oito anos de idade, com dois tiros de pistola, após ameaçar liquidar com tôda a família. Das 16 testemunhas ouvidas em cartório nenhuma afirmou ter sido acidente a morte de Jane.

Operação no coração

RECIFE, 28 (Asap-DC) — O agricultor João Crispim, por motivos fúteis, travou uma luta corporal com seu vizinho Antônio Raimundo Silva, durante a qual foi ferido a faca na região toráxica, tendo a lâmina penetrado fundo no miocárdio. No Hospital do Pronto Socorro a vítima foi operada pelos médicos Cleodon Gama e Geraldo Viana que durante a intervenção [illegible] de sangue.

Furto na Bahia

SALVADOR, 28 (Asap-DC) — Os ladrões entraram à noite na residência do sr. Maurílio Borges Ramos, enquanto êle dormia, e furtaram, além de Cr$ 10 mil em espécie, relógios, roupas, cortes de fazenda e outros objetos, inclusive o revólver da vítima, que estava à sua cabeceira, na cama. No dia seguinte, o sr. Maurílio apresentou queixa à Polícia, quando afirmou que seus prejuízos elevam-se a Cr$ 30 mil.

Afogado boiava

B. HORIZONTE, 28 (Asap-DC) — Foi encontrado boiando nas águas do Rio Guaranipã, nos fundos da Fazenda dos Veados, de propriedade de Osvaldo Costa, no município de Bocaiúva, o cadáver de um homem, em adiantado estado de putrefação. A Polícia identificou o afogado como sendo João Pereira de Oliveira (45 anos, prêto, doente mental) que estava desaparecido de casa há mais de dois meses.

Prêso no cinema

NATAL, 28 (Asap-DC) — Foi prêso, ontem, durante uma sessão cinematográfica no Cine Rex, o chantagista Myce Fredman Cooper, que se diz natural da Lituânia, repórter da "Tribuna Publicitária" do Rio e ainda de outros jornais. Myce Fredman, que conta 63 anos de idade, foi recolhido ao xadrez.

TEATROS E BOITES
Programa para sua Noite

ÚLTIMO MÊS DE
Walter Pinto apresenta no RECREIO
TEM BUBUBÚ NO BOBOBÓ
com VIRGINIA LANE • a vedete do Brasil!!
WALTER D'AVILA • JOSÉ VASCONCELOS
Hoje às 16, às 20 e 22 horas — Hoje e amanhã Vesps. a preços reduzidos — Segunda-feira, dia 7, haverá sessões às 16, às 20 e 22 horas — Na Vesp. preços reduzidos

PROMOVIDA A CARTAZ MUNDIAL — As vésperas de seu embarque para Las Vegas onde ganhará mil dólares diários.
LUZ DEL FUEGO
Despede-se do público do Rio em
"Mulher... Só Daquele Jeito"
4.º MÊS DE SUCESSO ESTRONDOSO
com: Saluquia, Pedro Dias, Nick Nicola, Valéria, Stuart, Manula no TEATRO CARLOS GOMES — ÚLTIMOS DIAS —
Poltronas a partir de Cr$ 40,00 — Hoje às 16, às 20 e 22 hs.

TEATRO MUNICIPAL
SANDRO finalmente apresenta:
MARIA DELLA COSTA em
"GIMBA"
de Guarnieri — Dir. Flávio Rangel
AVANT-PREMIÈRE DIA 2 ÀS 21 HORAS
APENAS 5 DIAS e 4 VESPERAIS
BILHETES À VENDA

ULTIMAS SEMANAS
DO GRANDE SUCESSO DE AGATHA CHRISTIE
a RATOEIRA
pelo TEATRO DO RIO
5º MÊS EM CARTAZ no Teatro São JORGE
Hoje às 16, às 20 e 22,15 horas — Amanhã às 17 e às 21 horas
A SEGUIR: «O MACACO DA VIZINHA»

PIGALLE NIGHT CLUB
AV. ATLÂNTICA 4.206 ESQ. JOAQUIM NABUCO POSTO 6
De Paula apresenta
STRIP-TEASE com AS BELAS BRIGITTE BLAIR e RACHEL SORAYA
AS BELÍSSIMAS BAILARINAS
Guillermina y Olga

PLAZA BOITE RESTAURANTE
AVENIDA PRADO JÚNIOR, 258 — TEL.: 57-1870
Direção geral de MAURÍCIO LANTHOS
TÔDAS AS NOITES MUSICA, MUITA MÚSICA
Com BOLA SETE e seu violão
ao lado do TRIO FLUMINENSE com o conjunto de BARRIQUINHA e os cantores CARLOS ROBERTO e CLÉIA MARQUES
NO OUTRO LADO:
HI-FI BAR RESTAURANTE
(A casa preferida pela sociedade carioca)
lançando as últimas novidades musicais do Brasil e do mundo
— Aberto das 5 às 5 da madrugada.

BOITE DOMINÓ
APRESENTA HOJE E TÔDAS AS NOITES
RAMOS e seu conjunto
PINCHITO e seu violino romântico
Crooner: GENY MARTINS
E ainda o "TRIO GUARÂNIA"
RUA CARVALHO MENDONÇA, 13

LITTLE CLUB BAR
HOJE E TÔDAS AS NOITES
DOLORES DURAN
E NO
bar CANGACEIRO
MARISA
MELHOR CANTORA DE TV 58
TED MORENO
(DISCO DE OURO REVELAÇÃO DE 58)
ABERTO DESDE 17 HORAS

CLÍNICA MÉDICO-CIRÚRGICA DO
DR. AMÉRICO CAPARICA
Consultório: Rua Visconde do Rio Branco, 31 (Elevador) — Telefone: 42-2056 — Diariamente das 16 às 19 horas.
Residência: Rua Gonçalves Crespo, 366 (1.º andar) Apartamento n.º 201 — Telefone 28-6263

BANCÁRIOS REUNIDOS PLEITEARAM AUMENTO

Pedem 45% sôbre salários atuais

Cêrca de mil bancários ontem reunidos em assembléia geral nos salões do Automóvel Clube resolveram reivindicar dos empregadores um aumento salarial de 45% e solicitar ao govêrno a formação de uma Comissão Mista (composta de representantes de bancários e banqueiros) de âmbito nacional para decidir sôbre a fixação do salário profissional.

Na próxima segunda-feira, às 18 horas, os bancários promoverão uma concentração de massa no gabinete do ministro do Trabalho para comunicar oficialmente os resultados da assembléia de ontem.

ATENTOS

Os bancários decidiram, ainda, enviar um ofício ao Sindicato dos Bancos pedindo que a Comissão Paritária se reúna no próximo dia 4 para debater as reivindicações salariais da classe.

Segundo as deliberações da assembléia de ontem, se as reivindicações da classe não forem atendidas durante a primeira quinzena de setembro, no próximo dia 15 será realizada nova assembléia para deliberar sôbre as propostas que os delegados cariocas deverão apresentar à reunião do Conselho de Representantes da Confederação Nacional dos Trabalhadores em Estabelecimentos de Crédito, que se efetuará no dia 19.

Nessa reunião da CONTEC, os líderes bancários de todo o país deliberarão sôbre as medidas que devem ser adotadas, cas, os banqueiros se mostrem intransigentes em atender as reivindicações da classe.

Deliberou, também, a assembléia, recomendar a todos os bancários que enviem telegramas e abaixo-assinados ao presidente e vice-presidente da República, ao ministro do Trabalho e aos parlamentares, encarecendo a necessidade de ser formada a Comissão Mista Nacional (para decidir sôbre a fixação do salário profissional) e concedido o aumento salarial de 45%.

A partir do próximo dia 9, os bancários promoverão reuniões diárias na sede de seu sindicato, para distribuirem entre si as tarefas que julguem necessárias ao êxito da campanha salarial.

PREVIDÊNCIA

A incorporação das reivindicações de imediata aprovação dos projetos de Lei Orgânica da Previdência Social e de Lei de Greve à atual campanha salarial também foi decidida pelos bancários.

COLÓQUIO DE ASTRONÁUTICA

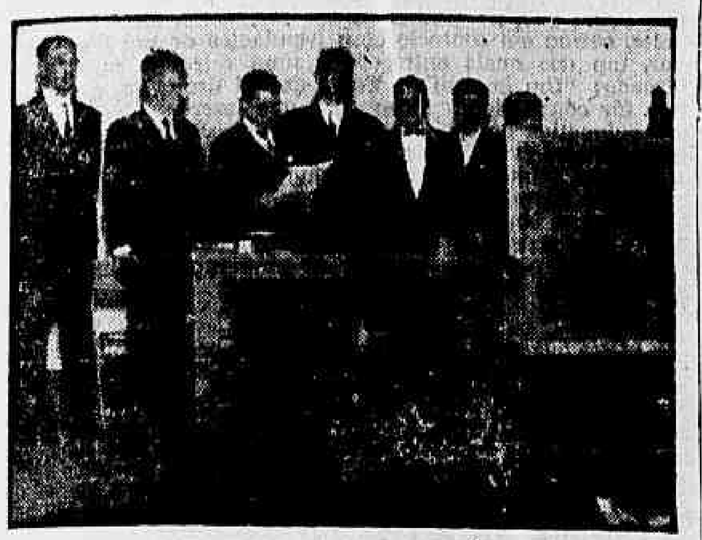

A mesa que presidiu o 1.º Colóquio de Astronomia e Astronáutica, promovido pela SIRJA, composta dos srs. José Joaquim Sales de Lemos, José Augusto da Costa Jr., João de Barros, Sigesmundo Pinto Martins Jr., Emílio Telski e Lucien Fermont

De nebulosas novas saem raios cósmicos

Encerrando ontem à noite, na Biblioteca Nacional, o 1.º Colóquio de Astronáutica e Astronomia o presidente da Sociedade Interplanetária do Rio de Janeiro, professor José Joaquim Sales de Lemos, pronunciou uma conferência sôbre as nebulosas super-novas, existentes nas galáxias, onde emanam os raios cósmicos que bombardeiam o nosso campo magnético, segundo estudos de cientistas norte-americanos.

O professor Lucien Fermont, membro da SIRJA, declarou ao DIARIO CARIOCA que a prefeitura de Pirapora, em Minas Gerais, ofereceu um terreno para a instalação de um pôsto experimental de anti-gravitação, que será o primeiro do Brasil e estará localizado numa área de dez mil quilômetros quadrados. Constará o pôsto de laboratório para as experiências e campo experimental eletro-magnético da terra e da atmosfera.

ANO GEOFÍSICO

Na sessão de encerramento do 1.º Colóquio foi exibido o filme "X menos 80 dias", sôbre o Ano Geofísico Internacional que mostrou o lançamento dos foguetes e satélites por equipes de cientistas norte-americanos e outros sôbre o lançamento do "O Explorer no Espaço".

Após a projeção dos filmes o conferencista debateu com os presentes as atividades do Ano Geofísico e enlace mundial que reuniu mais de 30 mil cientistas, tendo-se iniciado a 1.º de setembro de 1957 e na preparação do qual foram gastos Cr$ 225 bilhões.

A SIRJA conseguiu segundo informação de seu presidente, com a realização do 1.º Colóquio a inscrição de novos associados "e pode verificar o grande interêsse do público pela Astronomia e Astronáutica.

— Mas, para se organizar um Colóquio — disse o sr. José Joaquim Sales de Lemos — é necessário a ajuda do estatal e realizamos o conclave sem subvenção do govêrno.

BOLETIM PARA O ESTRANGEIRO

O professor Lucien Fermont informou ao DC que a SIRJA está mandando para o estrangeiro o boletim mensal que edita. O professor Lucien ingressou recentemente no Conselho Científico da organização a convite dos seus membros, sendo então encarregado de manter contato com suas similares em todo o mundo criando assim o Departamento de Intercâmbio Cultural Científico.

Os associados da SIRJA estão aguardando com interêsse o resultado do pedido feito à Câmara sôbre a solicitação de verba de manutenção, pleiteada pelo vereador Mário Martins.

TIRO NO OUVIDO

Com um tiro no ouvido, suicidou-se na manhã de ontem em sua residência à Avenida Automóvel Clube, 3.105, em face de encontrar-se doente e em péssima situação financeira, o funcionário aposentado do IAPI, Manoel Pinto Ferreira, de 67 anos. Antes de falecer, ele ainda foi removido para o Hospital Getúlio Vargas, de onde posteriormente, seu corpo foi conduzido para o Instituto Médico Legal. As autoridades do 7.º Distrito registraram o fato.

O SAPS no Estado do Rio e o abastecimento de gêneros alimentícios

Em que pesem as dificuldades existentes no setor dos gêneros alimentícios, tanto no abastecimento como, principalmente, na sua aquisição, o SAPS no Estado do Rio, vem, de certa forma, atuando satisfatòriamente, conseguindo superar grande número das deficiências atuais.

Possuindo cem postos distribuídos pelo interior do Estado, abrangendo a maioria dos municípios fluminenses onde mais se faz sentir a sua atuação benéfica, vem a autarquia se impondo gradativamente entre a população do vizinho Estado especialmente entre os menos favorecidos. De tal forma tem sido reconhecida a ação operante dêsse órgão da administração pública que, seus serviços constantemente estão sendo solicitados pelas localidades ainda não beneficiadas, desejosas de usufruírem as vantagens que o SAPS com a sua organização pode proporcionar.

Segundo ainda fomos informados, a atual direção geral do SAPS, com o espírito que lhe caracteriza de bem servir a causa pública, vem assistindo financeiramente a Delegacia Regional, possibilitando naturalmente melhor ação nas suas finalidades.

Nelson Deslandes

(MISSA DE 7.º DIA)

✝ Espôsa e filhos de NELSON DESLANDES, ainda consternados com o falecimento de seu espôso e pai, convidam os demais parentes e amigos para a missa de 7.º dia que, em sufrágio de sua alma, mandam celebrar hoje, sábado, dia 29, às 10,30 horas, no altar-mor da igreja de N. S. do Rosário, na Rua do Rosário esquina da Rua Uruguaiana. Antecipadamente, agradecem aos que comparecerem a êste ato de fé cristã.

Escolha a mais bela da Guanabara e ganhe uma viagem a Paris

Voto para "Rainha da Guanabara" em

....

que freqüenta a praia de ....

Nome do votante ....

Cidade .... Bairro ....

Este coupon deve ser enviado à "Revista da Sociedade" - suplemento dominical do DIARIO CARIOCA - av. Rio Branco 25 (sôbreloja). Qualquer jovem bonita pode ser candidata, e você, leitor, estará concorrendo ao sorteio de uma viagem à Paris.

DC nos Estados

SUCURSAIS — CORRESPONDENTES — ASAPRESS

PARANÁ

— A Câmara Municipal aprovou projeto de autoria do vereador Irlan Calvet, que considera nulo o contrato elaborado a respeito da concessão do serviço público de telefones, aprovado anteriormente.

RIO GRANDE DO NORTE

— Por determinação do prefeito José Pinto Freire foram iniciados os serviços de reparos das pistas de Parnamirim e de reasfaltamento, de acôrdo com o convênio firmado entre a Prefeitura, Departamento Estadual de Estradas de Rodagem e Base Aérea de Natal.

GOIÁS

— Encerrou-se, ontem, a XI Reunião Anual do Congresso de Universitários goianos, que se realizou em Goiânia.

ESPÍRITO SANTO

— Seguiu para a região contestada entre os Estados do Espírito Santo e Minas Gerais, o capitão Aristides Pereira, da Polícia Militar, a fim de fazer investigações sôbre a tributação fiscal ilegal, conhecida por «Guias do Contestado», que possibilitam a passagem, por barreiras interestaduais, dos cafés que pagam menos impostos na zona dupla de jurisdição.

SERGIPE

(Do correspondente Leonardo M. Ribeiro) — O ex-deputado federal Francisco de Araújo Macedo, líder do Partido Trabalhista Brasileiro em Sergipe, assumiu o cargo de delegado local do IAPI. Ao ato de posse do novo dirigente do IAPI compareceram o governador Luís Garcia e todos os integrantes de seu secretariado, além de outras autoridades estaduais e federais, dirigentes sindicais de empregados e empregadores.

ESTADO DO RIO

— Engenheiros do Ministério da Viação estão estudando as possibilidades de ampliação e construção de novas instalações portuárias em S. João da Barra, cujo pôrto servirá de base para o escoamento da produção agrícola e industrial do Norte fluminense.

— O procurador-geral do Estado, desembargador Joaquim Serpa de Carvalho, determinou que fôsse enviada ao promotor adjunto de Niterói cópia do ofício, coma respectiva sentença, em que o Juiz de Direito dos Feitos da Fazenda Pública do Estado solicita instauração de ação penal contra o presidente da Câmara Municipal de Niterói, que teria incidido na sanção do artigo 349 do Código Penal, pretendendo frustrar-se ao cumprimento de medida liminar concedida em mandado de segurança impetrado por d. Maria Edelvina Serrano Fundão, contra ato daquela autoridade municipal.

Conclusões da 12.ª Página

Iugoslavos . . .

te inaugurado pela sra. Sara Kubitschek, estudará melhor a exportação do nosso café para a Itália; e o jornalista Ugo Tolemei, redator político do diário «Il Giorno», editado em Milão, e que veio ao Brasil colher dados para um trabalho sôbre os imigrantes italianos.

Ururaí . . .

conseguinte, não serão abastecidos. Mas o general Ururaí, para atender à população do Distrito Federal e de São Paulo conseguiu na subsistência do 2.º Exército, 19 mil cabeças de gado que serão abatidas pela COFAP e vendidas diretamente ao povo, ao preço da tabela.

AÇOUGUES MULTADOS

Agentes do Departamento de Fiscalização da COFAP autuaram, ontem, os seguintes açougues, por majoração, fraude ou sonegação de carne: Açougues Mercados Frigoríficos Puga, na Rua Siqueira Campos, 44; Rua Uranos, 1.111, Olaria; Ladeira do Barroso, 128; Estrada Vicente de Carvalho, 785; Rua Pereira Nunes, 283, Vila Isabel; Avenida Suburbana, 1.284. Também foram autuados outros estabelecimentos comerciais, no total de 43.

Sôbre a fiscalização exercida, disse o general Ururaí ao DC: "Os que comerciam dentro da lei — e certamente o faz a maioria da classe — não têm de que se queixar, pois nossa ação lhes dá oportunidade de que a COFAP testemunhe a lisura e a regularidade de seu comércio. Os que estão dentro da lei não têm motivo para temer a COFAP".

MUDANÇA DE CHEFES

O presidente da COFAP designou o general de reserva Raimundo Cavalcanti de Paula para chefiar o Departamento de Abastecimento, em substituição ao sr. Renato Lahmayer, que foi exonerado a pedido. Foi também concedida exoneração ao professor Machado Paupério, da função de consultor jurídico da COFAP, sendo nomeado para substituí-lo o sr. Luís Fernando Mendes de Almeida.

O Departamento de Fiscalização da COFAP informa que, a partir do dia 5 próximo, perderão a validade os atuais cartões de identidade de fiscais, impressos em fundo azulado, e emitidos anteriormente. Os novos cartões são impressos sôbre fundo creme, assinados pelo presidente, general Ururaí Magalhães, com a fotografia do fiscal e numerados de 001 a 100.

DESPACHO DO JUIZ

O juiz Alcino Pinto Falcão deferiu vários itens do processo instaurado, na Delegacia de Economia Popular, sôbre a sonegação de carne, na qual estão envolvidos os frigoríficos Wilson, Anglo, Oliveira & Irmão, Matadouro da Penha e outros. O promotor Jorge Guedes pedira várias diligências e a identificação dactiloscópica dos indiciados, além do laudo pericial — e o magistrado, julgando a matéria assim se expressou: "Como de tradição, sou a favor de rigor na apuração dos fatos. Mas rigor legal, pois que, tôda vez que a autoridade policial ou administrativa faz diligências extras, nada se apura de útil, e sim se dá uma ilusão ao povo, de demagogia ao invés de providência efetiva".

O juiz solicitou a tomada do depoimento do presidente da COFAP, para esclarecer os fatos, dizendo que o mesmo deve ser ouvido em juízo, depois de ser interrogado na Polícia. Também deverá ser ouvido o coronel diretor da Divisão de Ordem Política e Social, "para dizer o que sabe, o que viu e o que fêz, uma vez que a portaria expressamente o indica como denunciante".

Vacina . . .

inócua pois já foi aplicada, também, em cêrca de 5 milhões e 500 mil indivíduos:

"De 22 a 26 de julho próximo passado, realizou-se em Washington uma grande Conferência sôbre o emprêgo dos pólio-vírus vivos atenuados da qual participaram 65 cientistas de 17 nações resultando discussões então realizadas a comprovação de que não só a vacina de vírus vivos atenua é desprovida de capacidade de patogênica para animais de laboratório como para o homem, já que foi aplicada em milhões de indivíduos na Rússia, na Tchecoslováquia, na Polônia, no México, em Cuba, na Colômbia, na Nicarágua, no Uruguai, e outros mais, sem nenhum acidente até agora registrado.

FATOR ECONÔMICO

Afirmou o prof. Martinho da Rocha estranhar o fato de até agora não estar sendo a vacina do dr. Sabin aplicada em larga escala. Nos Estados Unidos, mas a seguir como que justificou:

"A razão é simples: os americanos estão satisfeitos com a Salk tem de ser repetida pelo menos 3 ou 4 vêzes por ano e em certos casos mais uma ou duas para manter seu efeito favorável".

AINDA NÃO LICENCIADA

A vacina de vírus atenuados e também americana e há perspectivas bastante prováveis de vir a ser mais barata que a Salk quando produzida comercialmente. No dia 30 de junho p. passado o dr. Leroy Burney, diretor de Saúde Pública Americana afirmou, em circular que ainda não fôra solicitado licenciamento para essas vacinas mas que o seu Departamento examinaria devidamente o valor de um produto com essas características e vantagens que se comprovadas permitiriam o licenciamento.

SALK DEVE CONTINUAR

Citando personalidades científicas brasileiras apologistas da superioridade da vacina de vírus vivos atenuados, enumerou o prof. Martinho da Rocha o bacteriologista Arlindo de Assis (ex-diretor do Departamento de Saúde Pública) e o prof. Airosa Galvão, diretor da Escola de Saúde Pública de S. Paulo:

"Está claro que não devemos interromper, por enquanto, no Brasil, o emprêgo da vacina Salk, mas estou certo de que a própria comissão da Secretaria de Saúde da PDF encarregada dêsse serviço, em dia não muito remoto haverá de pedir o emprêgo de outro produto vantajoso para a saúde e para a economia do povo carioca".

Realizou-se no dia 27 p.p. na Academia Nacional de Medicina uma sessão especial para discutir o uso da nova vacina contra a paralisia infantil sendo relatores além do prof. Martinho da Rocha, o prof. Juan Carlos Bacigalupi, do Instituto de Higiene do Uruguai e o dr. Maurício Martins e Silva, da Organização Sanitária Pan-Americana. Referindo-se a êsse encontro de cientistas o prof. Martinho da Rocha afirmou ter sido muito proveitoso pois nele ficou resolvido enviar moções às autoridades brasileiras não só pedindo que seja efetivada a criação de um laboratório de virologia no Instituto Osvaldo Cruz, "coisa incrível de pensar que ainda não existe entre nós "como solicitar a cooperação da Organização Sanitária Pan-Americana para fazer logo um estudo-pilôto sôbre o emprêgo da vacina de vírus vivos atenuados.

Concluindo suas declarações o prof. Martinho da Rocha informou que justamente no dia 12 de junho p. passado foi iniciada na Filadélfia a vacinação em massa do produto do prof. Kropowsky enquanto que na própria União Soviética cêrca de 3 milhões de pessoas foram inoculadas com a vacina do dr. Sabin.

Polícia . . .

nalti em favor das titulares, mas Clarice, que tem o apelido de Garrincha, chutou a bola sôbre a guarda-valas Margareth, que a segurou bem e deu dois gritinhos de satisfação pela defesa.

QUADRO ESCALADO

Conchita Mascarenhas, capitã da equipe, treinou apenas durante poucos minutos. Fredy Vilar resolveu poupá-la, pois ela se emprega com muito entusiasmo nos treinos. Do estádio Conchita saiu diretamente para os escritórios do Lóide Aéreo em companhia do advogado da Casa dos Artistas sr. Rui Dourado, a fim de agradecer a gentileza daquela emprêsa aérea: o Lóide adiou para têrça-feira a viagem do avião com destino a Manáus, a fim de que Conchita possa jogar segunda-feira no Maracanã e ntra as paulistas que venceram o primeiro jôgo, no Pacaembu, por 2 x 1. A artista fará uma temporada em Manáus.

As figuras mais destacadas do treino, onde houve muita beleza mas pouco futebol, foram Margareth, Lígia Rosa e Telma Luna. O técnico da seleção, Fredy Vilar, disse a êste jornal que o exercício revelara-se proveitoso, e que acredita no sucesso das vedetes cariocas, segunda-feira. De acôrdo com as observações feitas durante os apronto, alinhará a seguinte formação: Iolanda Just, Vanda Nei e Sandra Gabi; Elza Dupré, Patrícia (ou Lígia Rosa) e Elza Inês; Cirine (ou Margareth), Jane Mota, Conchita, Sandra Sandre e Telma Luna. Tôdas as que treinaram serão consideradas reservas e utilizadas em qualquer eventualidade.

INGRESSOS

Para o jôgo revanche de segunda-feira no Maracanã, em benefício da Casa dos Artistas, os ingressos já estão à venda, no Teatro Municipal, João Caetano, Jardel, Casa dos Artistas e no Maracanã. O presidente da FMF avisou ontem que a Federação não tem ingressos para a peleja das vedetes, na qual não haverá "penetras": quem quiser assistir o futebol das moças, que compre o seu bilhete.

O juiz Mário Viana, que se afastara do apito para dedicar-se ao preparo de equipes profissionais de futebol, foi convidado para juiz do prélio e aceitou com muito prazer.

PARTE DO LEÃO

O primeiro jôgo entre as vedetes cariocas e paulistas, realizado no Pacaembu, rendeu Cr$ 1 milhão e 300 mil — mas dessa importância a Casa do Ator (São Paulo), que seria a beneficiada com a renda, ficou apenas com Cr$ 185 mil. A parte do leão, descontados os 20% da Prefeitura, ficou com o empresário Lower Ibaixe, que alegou muitas despesas.

Não sendo alcançado seu objetivo, que era o de arrecadar fundos suficientes para a proteção dos seus velhinhos, a Casa do Ator anuncia a realização de uma terceira partida em São Paulo, desta feita sob sua promoção direta.

Curador . . .

tomado conhecimento das razões contidas no extenso requerimento que foi endereçado ao titular da Vara de Menores, o sr. Eudoro Magalhães afirmou que, em regra geral, sempre se manifesta contra pedidos semelhantes, por entender que menores, de acôrdo com nossa legislação, não podem freqüentar buates.

Operário . . .

empregados que aceitarem a transferência de seus contratos de trabalho, nos têrmos desta resolução, continuará sendo o da Consolidação das Leis do Trabalho; 3) oportunamente a CMM reencaminhará os empregados que forem excedentes no estaleiro expropriado a outras emprêsas governamentais, mantidos sempre, neste caso, todos os direitos pelos mesmos adquiridos em virtude de seus contratos de trabalho; 4) quando se tornar possível a organização definitiva da emprêsa que passará a explorar o serviço de transporte da Guanabara, o mesmo processo de transferência dos empregados será adotado, garantidos os direitos anteriormente adquiridos e os que vierem a adquirir na vigência da transferência ora em curso.

TRIGÊMEOS EM BANGU

A doméstica Gilda Nogueira Almeida, de 34 anos, deu à luz, ontem à tarde, em sua residência (Rua Francisco Franco, 331, Bangu), a três crianças que estão passando bem. Apesar de desempregado e sem meios para sustentar a família, o operário Manoel Almeida ficou feliz com a vinda dos trigêmeos, o mesmo acontecendo à sua espôsa. O casal tem outro filho, nascido há um ano e quatro meses.

Conclusões da Primeira Página

Rainha . . .

o automóvel presidencial chegou a fazer mais de 110 km horários. Observou-se escassez de polícias pois as autoridades julgaram que não seriam necessários muitos.

CONVERSACÕES

Os ministros das Relações Exteriores dos Estados Unidos e da Grã-Bretanha bem como os seus conselheiros políticos e militares, pràticamente terminaram, hoje, à tarde no salão do primeiro pavimento do Foreign Office, o preparo das conversações do presidente Eisenhower com o "premier" Mac Millan, a serem iniciados amanhã, quando o presidente regressar de Balmoral.

Informa-se, de boa fonte, que, constituindo o quadro mínimo das conversações do fim-de-semana, foi estabelecida a seguinte ordem do dia: 1) situação no Laos; 2) Problema do desarmamento e progressos realizados nesse domínio desde o fim da Conferência de Genebra; 3) Questões da ordem do dia da próxima assembléia geral da ONU; 4) Próximas conversações entre Eisenhower e Kruchev; 5) Relatório do sr. Christian Herter sôbre a viagem presidencial à Alemanha.

Outras questões denominadas de rotina, e que não puderam ser solucionadas por via diplomática, foram discutidas e algumas delas — as mais delicadas — foram deixadas apenas como indicação a critério dos dois chefes de govêrno.

JANTAR

Confirma-se oficialmente, que o general Eisenhower convidou a marechal Montgomery para o jantar que oferecerá, na próxima têrça-feira, aos "velhos amigos" que conheceu durante a guerra. A lista completa dos convidados para o jantar só de homens é que realizará na embaixada dos Estados Unidos será publicada tão somente quando tôdas as respostas tiverem sido recebidas.

O "Evening Star" anunciou que o marechal comparecerá ao jantar. Todavia, nos círculos norte-americanos autorizados, recusa-se a confirmação ou desmentido à notícia.

Lacerda . . .

portador de uma mensagem especial do sr. Jânio Quadros ao govêrnador baiano.

JÂNIO CRIA DÚVIDAS

LISBOA, 28 (FP-DC) — O "Diário de Lisboa" comenta na nota do dia a afirmação de Jânio Quadros de que as relações luso-brasileiras ainda não passaram da fase romântica", tendo chegado o momento de "lhes dar um sentido objetivo". Ressaltando que, para esta finalidade Jânio Quadros aconselha a revisão de "todos" os instrumentos diplomáticos que se têm concluído entre os dois países, o comentarista, que, e o dr. Norberto Lopes diretor do jornal, escreve: "Se, por um lado, as palavras de Jânio Quadros nos animam a esperar alguns resultados práticos de sua ação, por outro criam-nos um estado vizinho da dúvida em virtude da conclusão a que chegou de que os Tratados existentes não produziram, até a data, os efeitos que dêles se esperavam, e que um novo Tratado se impõem, se quisermos que as relações luso-brasileiras assumam caráter mais realista e menos lírico. Mas — pergunta — terá o novo Tratado o poder miraculoso de vencer as dificuldades que os outros não consiguiram remover? A dúvida persiste e havemos de confessar que há razões válidas para tanto".

Por seu turno, o vespertino "Diário Ilustrado" publica nova entrevista com Jânio Quadros, em que êste reafirma e desenvolve sua entrevista coletiva ontem, no Pôrto, nos 3 pontos seguintes: as novas bases para a estruturação da amizade luso-brasileira, estabelecimento de relações com o Leste e renovação dos quadros sociais e econômicos do Brasil.

Não cogitou . . .

mas que poderiam ser criados ao govêrno com a instauração de uma Comissão Parlamentar de Inquérito, cuja finalidade prática estaria longe de trazer alívio às aflições populares determinadas pelo problema do encarecimento dos gêneros.

REUNIÃO NO MINISTÉRIO

O assunto passou ontem a preocupar vivamente os meios parlamentares, tendo o ministro da Justiça, sr. Armando Falcão, comparecido ao Palácio Tiradentes a fim de convidar os líderes dos partidos da maioria para uma reunião em seu gabinete às 18 horas.

Nessa reunião, o titular da Justiça relatou aos líderes do PSD, PTB, PSP, PR, PRP e PTN as providências de natureza política e também econômica adotadas pelo govêrno, com a finalidade de situar em seus devidos têrmos o problema do custo-de-vida. O sr. Armando Falcão alertou os líderes governistas da Câmara e do Senado para a agitação popular que se está promovendo organizadamente em todo o país. Os responsáveis por êsse clima de desordem ou seus inspiradores já estão sob a mira das autoridades, que sabem como e onde devem agir para conter os excessos.

JUREMA FALARÁ SEGUNDA-FEIRA

Paralelamente, o deputado Abelardo Jurema foi incumbido pelo govêrno de dar conhecimento ao país, através de discurso na Câmara, segunda-feira próxima, das medidas até aqui adotadas pelo Poder Executivo, tendo em vista a solução do problema do encarecimento dos gêneros alimentícios.

O líder da Maioria está munido de farta documentação em virtude da qual pretende demonstrar que o govêrno está atento ao problema e vem adotando providências eficazes em vários setores da vida econômica. Provará, entre outras coisas, que, enquanto o custo de vida, entre 1951 e 1958 cresceu de 225% e o custo de alimentação de 248%, o salário mínimo no Distrito Federal cresceu de 400%.

Líder da . . .

prioridade, de dar precedência ao problema rodoviário nacional.

LIGAÇÃO LIMEIRA-BRASÍLIA

O deputado Rondon Pacheco informou que recentemente foi aprovado na Câmara dos Deputados um projeto do deputado Estelita Campos dando um crédito especial em favor da ligação Limeira-Brasília, o que virá beneficiar grandemente o Triângulo Mineiro.

— Nunca é demais esclarecer — concluiu — que a rodovia tem função importantíssima na vida dos povos; e a nossa cidade, Uberlândia, tem-se desenvolvido em função de uma rodovia que dois grande pioneiros, Fernando Vilela e Pais Leme, num esfôrço conjunto, há 40 anos, ligaram a nossa cidade ao sudeste goiano. Por fôrça dessa rodovia, Uberlândia cresceu, desenvolveu-se e, com o auxílio da Estrada de Ferro Mogiana, se constituiu num centro chave e de grande importância econômica para o Brasil Central.

UDN não . . .

não precisa de vassouras; Juraci é limpo".

O deputado Luís Francisco (PSB), ex-secretário do sr. Jânio Quadros, mas hoje pôsto à margem da sua coordenação, viaja hoje a Salvador, a fim de encontrar-se com o governador Juraci Magalhães. O representante paulista considera a equipe aqui deixada pelo sr. Jânio Quadros para cuidar de sua candidatura sem nenhuma categoria para promover contatos nas altas esferas partidárias. Por isso, ainda não tomou conhecimento da candidatura do ex-governador de São Paulo.

TERCEIRA FÔRÇA

De Salvador regressou o deputado Carvalho Sobrinho, do PSP, entusiasmado com as perspectivas de consolidação da chamada "terceira fôrça".

Falando aos jornalistas aquêle parlamentar declarou: "Fui à Bahia por deliberação própria, sem qualquer missão partidária. Honrando-me como seu hóspede, era natural que, velhos amigos, o governador Juraci Magalhães e eu passássemos em revista alguns temas da política nacional. Sobretudo o da chamada "Terceira Fôrça", numa época paradoxal, como esta em que "Comissão de Paz" entre o PSD e o PTB, se instalou sob as vistas do sr. ministro da Justiça com a pitoresca denominação de "Comissão de Atrito".

Regresso da Bahia verdadeiramente encantado com o que vi e ouvi. Em Salvador se respira o ar de uma placidez reconfortante e, ali, a "Terceira Fôrça" outra coisa não é senão a cabeça fria, a serenidade, a lucidez com que o governador Juraci Magalhães, homem de raras qualidades pessoais e inegável espírito público encara os problemas políticos emergentes, no firme propósito de não precipitar acontecimentos contrários às verdadeiras aspirações nacionais, preservando assim a unidade de sua Bahia que a meu ver, também debilitada pelo surto inflacionário brasileiro não tem mais por onde apertar o cinto, para poder atirar-se em aventuras de problema sucessório ainda não amadurecido no consenso do povo.

Como homem de Partido aguarda sereno as deliberações convencionais da UDN não adiantando juízos nem discrepando da linha de seus já conhecidos pronunciamentos.

DILEMA

"De minha parte — prosseguiu o sr. Carvalho Sobrinho — seguindo o curso de outras conversações já mantidas com o ilustre governador da Bahia falei-lhe da situação do meu Partido, de sua Convenção, do lançamento da candidatura do sr. Ademar de Barros sempre entendendo que o problema sucessório não foge ao dilema de "Jânio-anti-Jânio".

E concluiu: "Nessas condições, as outras fôrças que surjam, sejam elas a "Terceira a Quarta, a Quinta ou a Sexta, tôdas serão subsidiárias dêsse dilema e só poderão encontrar denominador comum vitorioso na configuração de um candidato da confiança do povo, êste representado pela demagogia do sr. Jânio Quadros".

"Trolley" . . .

te comunicada ao prefeito de Cubatão, sr. Armando Cunha, que, em companhia do delegado local, sr. Décio Fernandes Monteiro, seguiu para o local. A população da cidade de Cubatão, inteirada do fato, correu para o plano-inclinado das Usinas. Parentes dos operários procuraram apurar a identidade das vítimas.

BOMBEIROS DE SANTOS

Em face da gravidade do desastre, uma comunicação urgente foi remetida para Santos, solicitando do prefeito Sílvio Fernandes Lopes a remessa de todos os socorros possíveis. O desastre foi considerado calamidade pública.

Sete soldados do Corpo de Bombeiros de Santos, comandados pelo tenente Jasmim, dirigiram-se para o local do desastre, sendo seguidos por ambulâncias e médicos da Santa Casa de Misericórdia, enquanto também os srs. Plínio Caldas Kerr (inspetor geral das Usinas) e Gestas Ramos (chefe do Departamento Geral da Light) já se encontravam, em Cubatão, tomando conhecimento da extensão da tragédia.

RETIRADA DOS CORPOS

Lutando com bastante dificuldade e auxiliados por cordas, os bombeiros conseguiram chegar, finalmente, ao local do desastre, sendo que em tôda a extensão dos 360 metros por onde se arrastou o «troley» encontraram pedaços de corpos humanos, recolhendo-os e os colocando em sacos de estôpa. Muitos dos corpos, foram enrolados em lençóis brancos.

Os feridos, os primeiros a serem retirados, foram colocados nas ambulâncias e, após receberem os primeiros socorros médicos, trazidos para Santos, foram levados para a Santa Casa de Misericórdia e ali operados.

O troleiro e o operário que saltou consigo, foram também conduzidos àquele hospital, estando, apesar de nada terem sofrido, internados em estado de choque, devido ao forte abalo sofrido com queda ao saltarem do «troley» em excessiva velocidade.

Os corpos dos mortos foram levados para o necrotério da Santa Casa de Misericórdia, em caminhões, sendo que alguns dêles, imediatamente identificados, foram acompanhados por seus parentes. Ao saírem do local os caminhões, tinham sido contados 29 cadáveres. Um dos feridos, com o corpo bastante mutilado, veio a morrer quando era submetido a intervenção cirúrgica.

TRÊS DIAS DE LUTO

Enquanto as autoridades policiais de Cubatão faziam um levantamento do local da catástrofe, a fim de apurar as causas que originaram no rompimento do "cunhete", dezenas de pessoas desfilavam, ante os corpos das vítimas, na tentativa de reconhecerem-nos.

Em declarações à reportagem do DIARIO CARIOCA, os técnicos da Light afirmaram que o cabo que sustentava o "troley" prêso ao "cunhete", fôra mudado há um ano e que havia sido vistoriado no dia 20 último, não apresentando defeitos até então. Tinha capacidade para levar ao cume da Serra 65 toneladas. Media uma polegada de diâmetro.

Ao que fomos informados, as Usinas da Light em Cubatão foram construídas e inauguradas em 1925, sendo êste o primeiro desastre ocorrido ali nesse espaço de tempo.

O prefeito de Cubatão, sr. Armando Cunha, que colocou todos os serviços municipais à disposição das famílias das vítimas da catástrofe, decretou momentos após tomar conhecimento de sua extensão, luto oficial por três dias naquele município.

Na manhã de amanhã (hoje) os corpos deixarão o necrotério da Santa Casa de Misericórdia, a fim de serem levados em caminhões para o centro da cidade de Cubatão, de onde serão conduzidos pela população para o cemitério local.

Tôdas as despesas com os sepultamentos ocorrerão por conta das Usinas da Light, devendo, entretanto, antes do sepultamento, os corpos ficarem expostos no salão nobre na sede do Clube Atlético das Usinas, quando, o vigário da paróquia local, celebrará missa de corpo-presente em sufrágio das almas dos operários.

Em estado gravíssimo encontram-se internados quatro operários, três dos quais já foram identificados como sendo José Ferreira Campos, Aluísio Alves Rabelo e Pedro da Silva. O quarto, ainda encontra-se sem identificação. Porém, acreditam os médicos da Santa Casa de Misericórdia que possìvelmente não venham a sobreviver, em face da gravidade de seu estado de saúde.

MORTOS

Até agora já foram identificados os seguintes operários: Pedro Leopoldo dos Reis, Manoel Alves Rivera, Artur da Rocha Bastos, Sebastião Luciano Vidal, Manoel Cardoso dos Santos, José Maria de Andrade, Acácio Pereira Leal, Cludimir Jesus Cerqueira, João Napoleão de Oliveira, José de Oliveira Moura, Andrés Fernandes Rodrigues, Vicente José de Novais e Jorge de Moura.

Ururaí faz apêlo para que o preço da carne não aumente

GARRINCHA INFELIZ

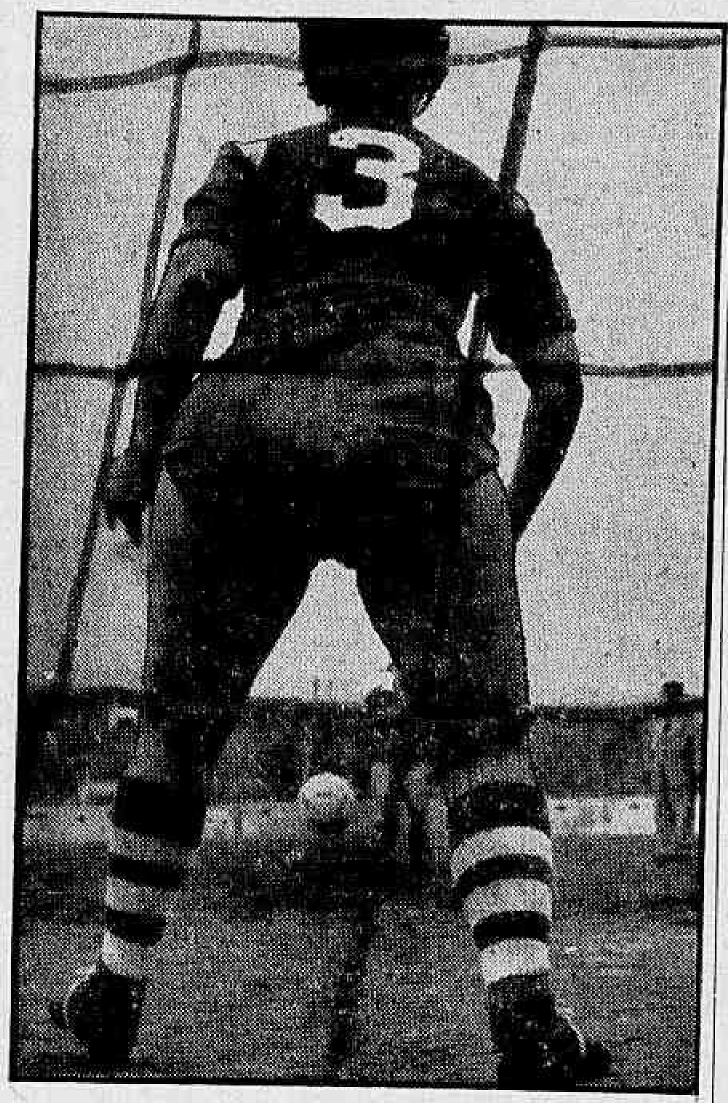

Neste lance, as titulares tiveram a oportunidade do empate, mas Garrincha bateu mal o pênalti, e a guarda-valas, com o número 3 às costas, defendeu a bola e deu dois gritinhos de satisfação

Acha que especulação comercial influencia

Depois de informar aos representantes da Confederação Rural Brasileira que o govêrno vai reajustar o financiamento aos pecuaristas, o mais breve possível, o general Ururaí Magalhães, presidente da COFAP, fêz um apêlo aos homens da Confederação, na reunião realizada ontem no Conselho Coordenador de Abastecimento, para que os preços da carne sejam mantidos.

"Em que pesem opiniões contrárias, existe realmente uma parcela de especulação comercial influindo, òbviamente, na aflitiva situação do abastecimento de gêneros alimentícios, motivo por que a COFAP, desde o primeiro dia de sua nova administração, considerou dois pontos essenciais: abastecimento e fiscalização", disse o general ao DIARIO CARIOCA.

PROPOSTA DO GOVÊRNO

Na reunião havida no CCA, sob a presidência do general Ururaí, estiveram presentes, além do coronel Danilo da Cunha Nunes, diretor-geral do Conselho, os srs. Wilson de Almeida, secretário do presidente do Banco do Brasil; Adrião Caminha Filho, representante do ministro da Agricultura; coronel Virgílio Távora, representante da Confederação Rural Brasileira; Durval Garcia de Meneses, presidente da Pecuária do Corte da Confederação Rural; Agostinho Monteiro, vice-presidente da Confederação Rural; e Eduardo Silveira Martins, do CCA.

Cêrca de duas horas e meia durou a reunião, a portas fechadas, e ao ser concluída, o cel. Danilo, falando à imprensa, declarou que a proposta do govêrno, em apressar os estudos já entregues ao Banco do Brasil para reajustar o financiamento aos pecuaristas, tem dois objetivos: beneficiar ao criador e ao consumidor, pois, desta maneira, os criadores serão atendidos no seu pedido de aumento, e o povo terá carne ao preço em que estava sendo vendida antes da sonegação. Os criadores terão um financiamento de Cr$ 1.800 por novilho, o que significa 60 por cento do preço do animal. Acrescentou o cel. Danilo que o presidente Juscelino Kubitschek, ontem mesmo, entrou em contato com o presidente do Banco do Brasil, pedindo urgência nos estudos do financiamento, e é possível que segunda-feira êles já estejam prontos para ser apresentados aos pecuaristas.

NÃO É SOLUÇÃO

O deputado Virgílio Távora, falando em nome da Associação Rural Brasileira, declarou ao DC que irá levar a proposta do govêrno às federações filiadas à sua entidade, e que na próxima segunda-feira dará a resposta das mesmas. Embora considere boas as medidas do govêrno para amparar os criadores, o deputado não as considera, porém, a solução ideal.

Interrogado sôbre como estava interpretando o comportamento dos criadores em face da proposta governamental, disse o coronel Danilo que "a Confederação Rural, através de seus representantes, ouviu com atenção o que foi formulado, deixando uma impressão simpática de boa receptividade".

NÃO HÁ FEIJÃO

O general Ururaí, entrevistado pelo DIARIO CARIOCA, afirmou que, ao contrário de algumas notícias, não há feijão disponível em parte alguma do país, no momento. E acrescentou: "Onde há feijão, mal chega êle para os suprimentos locais, não sendo de justiça promover a remessa do produto para o Rio, pois os consumidores de outros pontos do Brasil ficariam em dificuldade".

Hoje não haverá carne na COFAP: o entrepôsto central de São Diogo, como ocorre todos os sábados, não funcionará, pois é o dia destinado a tarefas de limpeza e de revisão. Não havendo distribuição pela COFAP, os açougues, por

(Conclui na 11ª pág.)

ABASTECIMENTO

A reunião, no Conselho Coordenador do Abastecimento, (que funcionou às portas fechadas), foi presidida pelo general Urural Magalhães

Curador contra Brenda

O juiz de Menores, sr. Rocha Lagoa, encaminhou, na tarde de ontem, ao curador Eudoro Magalhães, o pedido de alvará que o proprietário da boate "Fred's" formulou no sentido de que Brenda Lee, cantora norte-americana de 12 anos, possa exibir-se naquela casa de espetáculos. Sôbre o mesmo o curador se pronunciará segunda-feira.

Embora não tenha ainda

(Conclui na 11ª pág.)

Disco-voador propõe enigma a terrestres

No seu boletim informativo de número 10, a Sociedade Brasileira de Estudos sôbre Discos Voadores (Praça Floriano, 55, 6.º andar, apt. 16) divulga a aventura de um morador de São Paulo que, no quintal de sua residência, altas horas da noite, entrou em contacto com tripulantes de um disco voador, um dos quais entregou-lhe uma estranha mensagem, dizendo: "Um homem da Terra deverá decifrá-la, e quando isso fôr conseguido, saberemos o que fazer".

Submetida ao exame de um grafólogo, êste concluiu que os caracteres (vide a foto), subindo da esquerda para a direita, indicam otimismo; que o conjunto dos sinais é harmonioso, o que significa escrita de pessoa de inteligência ou raça superior; os sinais têm uma forma fechada, sinal de altruísmo, e não existindo traços de ligação entre os caracteres, conclui que a escrita provém de uma raça de inteligência sintética e de sensibilidade.

DOIS ENCONTROS

A pessoa que recebeu a mensagem, cujo nome não é divulgado (apenas as iniciais L. H.) declara que, de volta de um baile, no dia 25 de abril dêste ano, sentiu insônia e foi para o quintal, onde ouviu um barulho "como uma ventania muito forte". Olhando para cima, viu "um círculo no ar, como ferro em braza". Correu a alertar os pais, mas a aparição no céu havia desaparecido. De madrugada, despertou atraído por uma fôrça desconhecida, e novamente no quintal encontrou uma mensagem que dizia: "Compareça amanhã, às 3.10 horas, neste mesmo local, e não diga nada para não correr risco de vida".

Na manhã seguinte, à hora exata, despertou, vestiu o paletó onde estava o bilhete, e viu no quintal um círculo de seis metros de diâmetro, a cem metros de altura, de cujo interior desceu em espiral um ser humano, por uma porta em V. Tinha capacete embaçado, usava roupa do pescoço aos pés (talvez de plástico) e luvas transparentes. Pairou a 20 centimetros do solo e perguntou ao terrestre: "Pode entregar-me aquilo que você achou?" O rapaz devolveu o papel que, posto na mão do desconhecido, desapareceu. A seguir o estranho lhe disse que, na madrugada próxima, estivesse no mesmo lugar.

MENSAGEM

Novamente atraído por uma fôrça irresistível, o rapaz encontrou-se, às 2.05 horas da manhã, em seu quintal, e paralisado viu chegar o objeto voador, do qual desceu um ser que, olhando uma coisa no braço (do tamanho de um grão de milho), disse: "2,05 horas da Terra". O terrestre quis confirmar em seu relógio, mas sentiu a mão presa. O desconhecido ausentou-se e outros dois (talvez fôsse o mesmo, pois todos eram iguais) interpelaram o rapaz, saindo do aparelho. O terceiro pediu-lhe algo para escrever.

"Um lápis?" — perguntou o paulista. — "Não, uma fôlha". Os movimentos voltaram-lhe e o rapaz entrou em casa para apanhar um caderno, que quis entregar ao visitante, mas êste mandou deixá-lo na palma da mão. O rapaz obedeceu, ficando atarantado ao ver que, de sua mão, o caderno subia sòzinho. Trinta segundos depois o caderno voltou com uma mensagem escrita. O desconhecido, antes de desaparecer no objeto, agradeceu ao mensageiro e disse-lhe: "Um homem da Terra deverá decifrá-la, e quando isto fôr conseguido, saberemos o que fazer".

MENSAGEM DESCONHECIDA

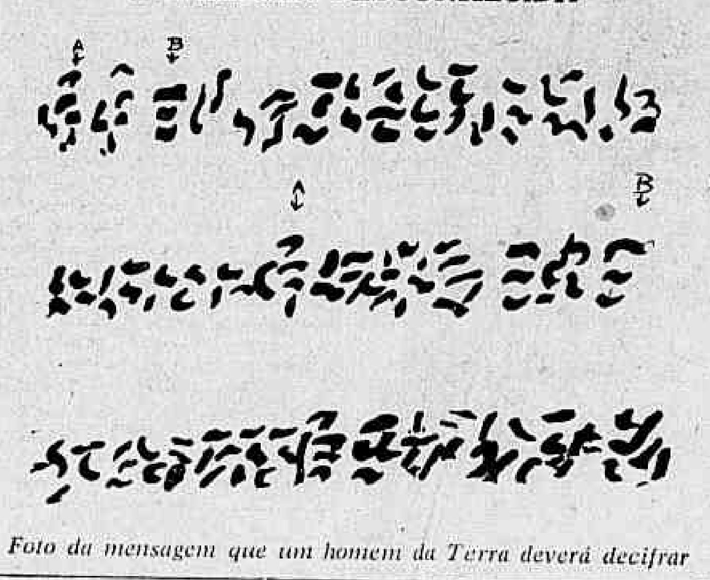

Foto da mensagem que um homem da Terra deverá decifrar

Diario Carioca

RIO DE JANEIRO, SABADO, 29 DE AGOSTO DE 1959

Polícia cerca estádio para proteger vedetas

Mais de mil pessoas ameaçaram invadir, ontem, o campo do Olaria, para ver o treino de futebol das vedetas, havendo necessidade de se reforçar o policiamento: 80 soldados da Polícia Militar, sob o comando do capitão Célio, guarneceram, a partir das 15 horas, os portões e muros do estádio.

As vedetas realizaram o que o técnico Fredy Vilar denominou de "apronto tático-psicológico", tendo em vista o jôgo revanche de segunda-feira, com as paulistas, e o quadro tido como efetivo foi derrotado por 1x0 — tento resultante de uma penalidade máxima batida por Ligia.

ENTUSIASMO

Antes das 14 horas, já uma pequena multidão masculina rodeava nervosamente o estádio, na esperança de poder entrar. Uma hora depois, mais de mil pessoas pediam ingresso, inùtilmente, pois Fredi Vilar pedira que os portões não fôssem abertos. Para evitar invasão de campo, o policiamento foi reforçado. Apenas permitiu-se a entrada dos sócios do Olaria e da imprensa. Mais de 20 fotógrafos e cinegrafistas promoveram, antes do futebol, um verdadeiro treino de pôses artístico-esportivas das vedetas.

O treino estava marcado para às 14 horas, mas sòmente depois das 15,30 horas chegaram as môças do teatro, que foram diretamente para o vestiário. Dois massagistas solícitos estavam à postos. A entrada em campo demorou, porque as futebolistas usavam meias de malha compridas, e para calçá-las era uma dificuldade. Também não sabiam amarrar as chuteiras: dois rapazes ofereceram-se para dar os nós.

UM "GOAL"

Batida a clássica foto do esquadrão titular alinhado no centro da cancha, Fredy Vilar, a muito custo, conseguiu retirar do campo as pessoas estranhas ao "match". Bolão, veterano jogador do Vasco da Gama, acostumado a apitar, em Vitória, jogos de futebol feminino, embora "sem môças tão bonitas", trilou o apito, convocando as vedetas a tomarem posição no campo. O quadro titular, de camisa azul, formou com Teresinha, Patrícia e Elza Dupré; Betz, Conchita Mascarenhas e Lourinha; Clarice, Elza Inês, Cirine Portugal, Sandra Sandré e Telma Lima. O quadro reserva com Margareth, Dalila e Teresinha; Sandra Gabi, Jane Mota e Elisabete Léo; Telma, Vanda Nei, Lígia Rosa, Carla Laura e Marta Odete.

As reservas, envergando a camisa do Olaria (por isso incentivadas pelos sócios do clube leopoldinense) conseguiram marcar o único tento do exercício, conseqüência de um pênalti marcado inapelàvelmente pelo juiz Bolão quando um zagueiro titular, com a maior sem cerimônia, segurou a bola com a mão, dentro da área. Ligia, que é artista de circo e vinha cumprindo boa atuação, chamada a bater a falta o fêz com felicidade, colocando a bola no canto direito da meta de Teresinha, que se atirou com arrôjo, mas em vão. A bola bateu na quina da trave, antes de entrar. Logo depois, em jogada idêntica, o juiz apitava um pê-

(Conclui na 11ª pág.)

Operário das barcas garantido

Em resolução publicada no "Diário Oficial" de ontem, a Comissão de Marinha Mercante, com a aprovação do ministro da Viação, assegurou todos os direitos adquiridos pelos empregados das emprêsas que exploram o transporte de passageiros e cargas na baía de Guanabara.

A medida foi adotada tendo em vista a desapropriação dos bens das referidas emprêsas e a necessidade de regularizar a situação dos empregados durante a fase judicial da expropriação.

A RESOLUÇÃO

São os seguintes, na íntegra, os dispositivos da citada resolução: 1) Assumir a responsabilidade da transferência dos contratos de trabalho dos empregados daquelas emprêsas, mantendo todos os direitos adquiridos por aquêles empregados em virtude de tais contratos, inclusive os decorrentes de tempo de serviço e os da previdência social; 2) declarar que o regime de trabalho para os

(Conclui na 11ª pág.)

Vencedor do Concurso de Piano o húngaro Peter

Confirmando o favoritismo do público que desde o início do II Concurso Internacional de Piano, tinha como provável vencedor, o húngaro Peter Frankl, êste, obteve ontem a primeira colocação, executando de Liszt o "Concêrto n.º 2". Recebeu por isto da grande assistência que ontem compareceu o Teatro Municipal, verdadeira consagração.

Sérgio Varela Cid, de Portugal, obteve a segunda colocação, executando uma rapsódia sôbre Paganini, de Rachmaminoff. O terceiro lugar foi concedido pela Comissão Julgadora ao francês Dominique Merlet, que entrou em substituição ao austríaco Dieter Weber, que adoecera e não pôde participar da prova final.

DIETER WEBER

Ontem à tarde, o pianista Dieter Weber comunicou aos organizadores do Concurso que não poderia participar da prova final por se encontrar enfêrmo e diante dêsse fato, o professor Walmy Ferreira, para evitar que o certame perdesse o seu brilho com a falta de um dos candidatos, intercedeu para que Dominique Merlet, classificado em quarto lugar, tomasse parte no certame em lugar do austríaco.

Depois de debatido o problema, a Comissão decidiu colocar o francês no programa, sob a condição do mesmo não disputar a primeira colocação com Peter Frankl e Sérgio Varela Cid, o que foi aceito.

Não tendo a quem dar o prêmio do terceiro colocado, a Comissão, por unânimidade, resolveu atribuí-lo a Dominique que foi um dos bons pianistas que se apresentaram no atual certame. A Academia Fernando Lorenzo resolveu também distinguir o francês com um prêmio de Cr$ 20 mil, por ter sido êle o que melhor executou peças de compositores nacionais. Êsse prêmio será entregue logo mais, às 17 horas, na sede da Academia.

SOBRAL PINTO

Antes da apresentação do primeiro candidato, o sr. Sobral Pinto dirigiu algumas palavras à platéia, saudando os participantes do certame e enaltecendo o grande valor artístico de cada um.

PETER A DOMINIQUE

Depois da apresentação de Dominique, que foi muito aplaudido, Peter Frankl abraçou o colega e o felicitou pela brilhante execução e declarou ter ficado muito satisfeito pelo mesmo ter tomado parte nas provas, lamentando apenas que êle não tivesse concorrido. Aliás, tôdas as pessoas que estavam nos bastidores mostravam-se satisfeitas com a decisão da Comissão em permitir a Dominique mais uma oportunidade.

NÃO ENSAIOU

Um detalhe interessante foi o de que Dominique nunca executara o Concerto n.º 3, de Beethoven e ontem, sem mesmo ensaiá-lo, o executou com perfeição, segundo declarações de alguns críticos.

Todos os candidatos tocaram ontem acompanhados pela orquestra do Teatro. E Sérgio Varela, que desde o início das provas vinha reclamando dos pianos, apesar de ter tocado num instrumento novo, fêz questão de retirar a tampa do mesmo alegando que assim o som sairia melhor e menos abafado.

Desvio de platinas: inquérito

O secretário de Saúde, sr. João Machado, pediu ao prefeito a designação de uma comissão de inquérito para apurar o desaparecimento de dois quilos de platina e cêrca de duzentas peças de precisão do Laboratório Bromatológico, tendo o sr. Sá Freire Alvim enviado o expediente ao secretário de Administração para nomeação dos membros da comissão.

O sr. João Machado tomou conhecimento da irregularidade esta semana, apressendo-se a pedir a apuração dos fatos, o que foi feito durante o seu despacho normal com o sr. Sá Freire Alvim que, por sua vês, imediatamente, despachou o expediente para a Secretaria de Administração, a fim de que o inquérito seja realizado o mais depressa possível.

OUTRAS IRREGULARIDADES

A nossa reportagem foi informada, ainda, de que dois jipes da Prefeitura desapareceram da garage da própria Superintendência de Transporte da Municipalidade e que, também, foi retirado o rádio do automóvel que serve ao secretário de Administração, quando se encontrava estacionado na garage destinada à guarda dos carros do gabinete do prefeito.

OS MEMBROS DA COMISSÃO

O secretário de Administração deverá designar no início da próxima semana os membros da comissão de inquérito para apurar a denúncia do sr. João Machado.

ENVENENAMENTO COM COGUMELOS

LUGANO, Suíça, 28 (UPI-DC) — Giuseppe Tentori, escritor e conferencista especializado em cogumelos, faleceu hoje nesta cidade, em conseqüência de um envenenamento com cogumelos.

Prédio na Lagoa para Escola Normal da ZS

A professôra Olga Dias, designada pela Secretaria de Educação e Cultura para planejar a instalação da Escola Normal da Zona Sul, afirmou que até 1960 "ela estará em funcionamento, em prédio alugado ou da municipalidade, pois há uma grande luta em prol dessa escola, da qual participa, inclusive, o DIARIO CARIOCA, que tem sido um campeão."

A professôra Olga disse que os estudos de instalação da escola estão girando em tôrno de um prédio da PDF, na Lagoa Rodrigo de Freitas, onde atualmente funcionam uma escola pública e o ginásio de aplicação da Faculdade de Filosofia, mas esclareceu ter aí encontrado um problema, pois não deseja impedir que dezenas de crianças interrompam seus estudos.

PROCURA DE LOCAL

A professôra Olga Dias, que é diretora de uma escola pública, tendo, portanto, conhecimento da matéria, foi incumbida pela Secretaria para proceder aos estudos relativos a instalação da Escola Normal da Zona Sul, campanha essa movida pelo DC e que mereceu a melhor acolhida por parte da família carioca.

Com referência ao prédio da Lagoa Rodrigo de Freitas acrescentou a professôra que êste é pequeno, apresenta rachaduras nas paredes, estando a PDF encarregada de proceder a uma adaptação do imóvel para o funcionamento da escola primária e do curso normal.

FUNCIONARÁ EM 1960

Confirmando as declarações do sr. Mário Pena, da Secretaria de Educação e Cultura, ontem publicadas no DC, a professôra Olga Dias disse, que, até 1960, o curso normal da Zona Sul abrigará as môças daquela parte da cidade, estando as inscrições previstas para janeiro daquele ano, conforme manda a lei.

BOLA NO BARBANTE

Iolanda Just prepara-se para a defesa, mas apesar de seu esfôrço, a bola arremessada por Ligia, na cobrança do pênalti, foi ao barbante

Também há médicos em Volta Redonda

A par de suas atividades industriais, Volta Redonda vem se afirmando, também, como um grande centro cultural. Em função de sua poderosa usina siderúrgica, existe em Volta Redonda uma concentração de experimentados técnicos em diferentes ramos do saber humano, a cujos conhecimentos entidades científicas e culturais brasileiras recorrem com freqüência.

Não são sòmente os técnicos especializados e portadores da experiência dos fornos ou dos laminadores os que o meio brasileiro ávido de cultura lá vai encontrar.

Ainda agora o diretor da Faculdade de Medicina de Juiz de Fora, sr. Carlos de Castro Teixeira, endereçou um ofício à direção da Companhia Siderúrgica Nacional, solicitando autorização para que um dos médicos do Hospital da Companhia, dr. Nalmir dos Santos Prado, vá àquela Faculdade ministrar um curso sôbre anatomia e fisiologia patológicas, naquele estabelecimento.

A solicitação, que foi atendida, mostra bem como se forma na cidade de Volta Redonda um núcleo eclético de cultura, à sombra do grande empreendimento estatal que é a nossa grande usina siderúrgica.

Para que seja possível a industrialização brasileira, que ali tem a sua mais potente mola propulsora, são congregados elementos exigidos para a existência de uma comunidade modelar em tôda a sua plenitude.

E' por isto que se justifica o «slogan» da Siderúrgica: NEM TUDO E' AÇO EM VOLTA REDONDA.

Iugoslavos oferecem navios; querem café

Dizendo que brasileiros e iugoslavos deveriam se conhecer melhor, o novo conselheiro da Embaixada da Iugoslávia em nosso país, sr. Mirko Bruner, ontem chegado pelo "Conte Grande", anunciou que a Iugoslávia poderá trocar máquinas e navios de sua fabricação pelo café brasileiro.

Outro passageiro, o radiologista e tisiologista Mário de Alcântara, do Hospital do IPASE em Petrópolis, disse que a maior novidade do Congresso Internacional de Radiologia (Munique) consistiu na apresentação de nova técnica de radiologia com o contraste pela via linfática.

APLICAÇAO

Faziam parte da delegação brasileira ao Congresso de Munique, realizado em julho passado, os professôres Cabelo e Roxo, ambos de São Paulo — segundo informação do dr. Mário de Alcântara. As teses brasileiras foram aplaudidas e apreciadas pelos médicos europeus — mas um trabalho alemão, sôbre uma nova técnica de radiologia por via linfática, justificou o conclave. Esta técnica, o dr. Alcântara pretende introduzir brevemente em nosso país.

Outros passageiros do transatlântico: sr. Emílio di Stefano, que vai assumir em São Paulo as funções de vice-cônsul da Itália e informou que a fundação do Instituto Brasileiro do Café em Milão, recentemen-

(Conclue na 11ª pág.)

ASSOCIAÇÃO DE BIBLIOTECÁRIOS

Utilizando processo da cédula única, será realizada, na semana de 31 de agôsto a 5 de setembro, a eleição da nova diretoria da Associação Brasileira de Bibliotecários. As cédulas estão à disposição dos votantes, entre outros, nos seguintes lugares: Biblioteca Nacional (Divisão de Aquisição, 3.º andar), Biblioteca do DASP (edifício do Ministério da Fazenda, 6.º andar), Biblioteca do MEC e Biblioteca da Fundação Getúlio Vargas (praia de Botafogo, 186, 2.º andar), onde haverá urnas para o recolhimento das cédulas e listas para assinatura dos votantes. Na próxima têrça-feira, 8 de setembro será feita a apuração, às 14 horas, na Rua Pedro Lessa, 36, sobreloja (edifício do IPASE).

HÚNGARO EMOCIONADO

Muito emocionado, Peter Frankl, vencedor do II Concurso Internacional de Piano, agradece os aplausos da grande assistência que ontem compareceu ao Teatro Municipal